民國日報

中華民國十八年二月五日（星期二）

館址上海山東路二〇二

電話 營業部中央四八一六號 編輯部中央七四六八號

電報掛號三〇四六

第四千六百四號

今日四大張售大洋三分五厘

定報價目：中國境內每月洋一元一角 三個月洋三元二角 六個月洋六元三角 十二個月洋十二元 國外報費每一月洋二元六角 三個月洋七元七角 六個月洋十五元三角 十二個月洋三十元

廣告刊例：▲特等新聞下端五行起碼每日每行洋四角五分 ▲頭等二行起碼每日每行大洋一元四角 ▲後幅三行起碼每行八角 ▲短行每字一分二釐 ▲英寸二方寸起碼每寸每日洋六角

本報特別啟事

本報爲尊重國曆起見、遵照中央宣傳部命令、照常發刊、惟以各種事實關係、自本月六日起至十二日止之七天內、暫出一大張、外交方面及中央黨部政府各種會議消息、仍當迅捷報告讀者、各地電訊亦仍其舊、祇以篇幅所限、廣告地位不多、欲登者請從早接洽爲荷、

新遷啟事

本公司爲謀業務進行發展起見以原有杜美路舊址不敷應用特在霞飛路底福開森路相近拓地十數畝另行建築大規模之攝影場及總辦事處該項工程於去夏開始鳩工現將告竣華曆元旦遷進新址辦公國內外人士欲定購或租映敝公司出品者請按照下列地點駕臨面洽如在外埠請由郵電接洽亦可如蒙惠臨無任歡迎

總事務所及製造場 上海霞飛路底一千五百七十號 電話三〇七二九號 華文電報掛號〇七二九 英文電報掛號SUNMOTION

CHINA SUN MOTION PICTURE CO LTD 英文通訊地址1570 AVENUE JOFFRE SHANGHAI CHINA

◀第二發行所▶上海法租界大馬路五十號 電話一三一二七號

◀分代理處▶上海仁記路三十五號六合影片營業公司 電話一五八七三號

上海民新影片股份有限公司啟事

◀第十六次出品預告▶

萬籟天導演

熱血男兒

◀主演▶ 萬籟天 楊愛立 高占非

新正元旦起在新中央開映

◉昭示青年男女以戀愛之眞諦

◉打破婚姻制度中之階級思想

徵求導演劇本演員及批判文字啟事

本公司以新遷後業務擴充原有導演劇本演員不敷應用特登報徵求應徵者請與本公司編輯部接洽

又本公司爲借鏡以資改善起見特徵求批評本公司出品文字應徵者亦請寄本公司編輯部

徵求條例

導演 人格高尚富有戲劇天才藝術深造者不拘性別男女均可應徵

劇本 改善社會宣傳三民主義或有意義已經分幕之劇本

演員 人格高尚無嗜好富電影藝術天才不拘性別年齡

批判 對於本公司出品之缺點儘量指摘分別批評凡來稿經本公司認爲確有價值者分別酌贈現金或戲券或電影月刊截稿期新歷二月底來稿概不發還

本公司出品最近開映日期

南京中央影戲院 元旦起連映三天 木蘭從軍	上海新中央戲院 元旦起連映三天 熱血男兒	寧波青年會 元旦起連映四天 飛行鞋	蘇州青年會 正月初八起連映三天 熱血男兒
上海中央大戲院 正月十三起連映三天 熱血男兒	杭州城站戲院 正月十九起連映三天 熱血男兒	漢口百代戲院 正月十九起連映三天 熱血男兒	上海國萬影戲院 正月十六起連映三天 飛行鞋
上海中華大戲院 正月初十起連映三天 飛行鞋	南通影戲院 正月初十起連映三天 觀音得道	上海世界大戲院 正月十三起連映三天 飛行鞋	蘇州公園影戲院 正月十六起連映三天 飛行鞋
濟南銀光影戲院 正月十二起連映三天 西廂記	無錫新中央戲院 正月十三起連映六天 木蘭從軍	常州明星電影院 正月十六起連映三天 復活的玫瑰	鎮江鎮江影戲院 正月十八起連映四天 觀音得道
常熟新中央戲院 正月念二起連映六天 木蘭從軍	常州明星電影院 正月念五起連映三天 五女復仇	杭州娛樂影戲院 正月念六起連映三天 綠林紅粉	常州明星電影院 正月初八起連映三天 玉潔冰清
無錫城中戲院 二月十一起連映三天 復活的玫瑰	杭州城站戲院 二月十一起連映三天 飛行鞋	漢口百代戲院 二月十七起連映三天 飛行鞋	鎮江鎮江影戲院 二月十七起連映三天 綠林紅粉

◉另本公司出品在華北之平津大連萬南之省港澳華西之湘鄂長沙重慶南洋之星架坡爪哇菲列濱安南暹羅及加拿大古巴檀香山歐美等埠戲院開映者以尚未接得確實開映時間故未列入報告

華達烟公司出品露佈

本公司新出凡亞林梵亞玲亞林繁華哈凡和繁哈靈飯下玲萬物靈晚霞玲VIOLN凡華而VIOL繁華來萬亞來VIOLA繁華弄VIOLONE凡亞來司脫VIOLIST繁華來司VIOLENCE凡亞來托VIOLATOR梵亞來的VIOLENT萬華來調VIOLATION琵琶俾又名蔓陀令MANDOLIN漫酡來MANDOLA蔓陀玲MANDOLINE蔓陀令MANDORE風琴ORGAN手風琴ACCORDION線腔琴ORGANETTE大洋琴PIANO-FORTE筒琴BARREL-ORGAN簧琴REED ORGAN鋼琴PIANO月琴MOON HARP三弦AUITAR・皮晶・三鹿・二吉・三吉・飛刀・飛劍・飛鎗・飛叉・飛鏢・飛戟・飛棍・飛鏈・飛箭・飛鋼・佛手・花樓・天王・金魚・元旦・天狗・洛陽橋・獨角龍・三蛇・等牌捲烟如同業中各牌有類同者限三日內檢出確證經交本公司詳行審核俾免抵觸如逾期不理則認爲是項商標名稱本公司有優先使用之權特此通告

梅華銓 劉元榑 律師代表泰山磚瓦股份有限公司聲明

據當事人泰山磚瓦股份有限公司函稱該公司出品「薄式面磚」曾蒙上海特別市前農工商局審查認爲質地堅鍊顏色新鮮砌於新舊牆壁外表既屬美觀又能耐久堪稱特別改良品准予專利權十年在此期限以內他人不得有仿造或影射情事特給專利執照爲憑復蒙國民政府工商部覆核無異准將原專利執照加蓋戳記在案爲此囑代登報聲明等情前來應即代行登報聲明佈達週知

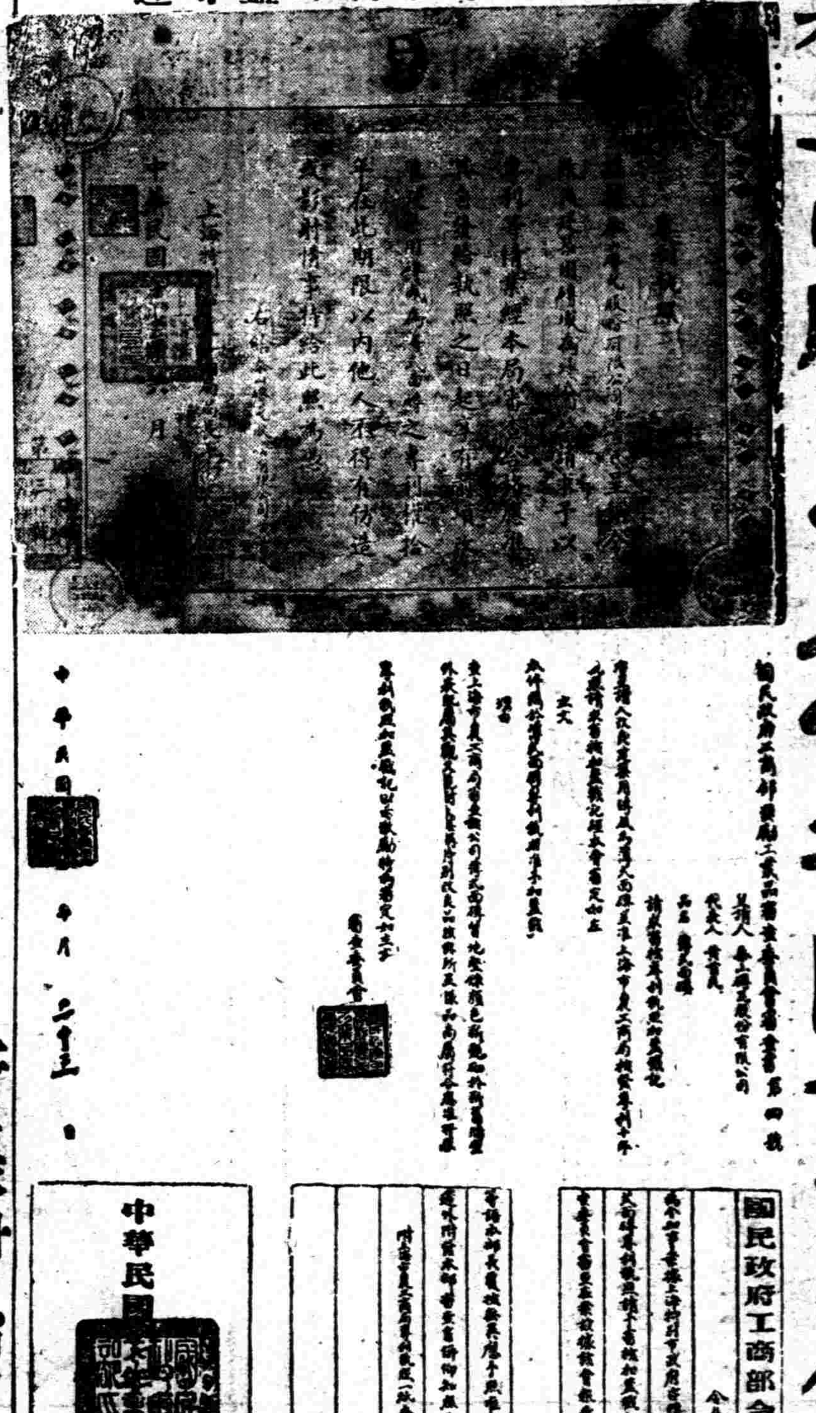

上海新開香港飯店

准於本月二十七日 新張伊始 先行交易 取價從廉 擇吉開張 如蒙賜顧 竭誠歡迎

電話中央 六八一一九 一九六八八

愛多亞路鄭家木橋南首

昇興新記印務局聲明

啟者前昇興印務局因股東無意營業將全部機器中西鉛字生財等出盤與昇興新記印務局自□月□日起交付清楚倘有前昇興印務局在外担保及以後如有昇興印務局前股票息摺等情概與昇興新記印務局絲毫無涉恐未週知特此登報聲明 昇興新記印務局倘有盈虧紙概與昇興□記無涉茲後昇興新記印務局謹啟

劉海粟啟事

海粟准本月九日晨乘法郵史芬斯赴歐上海美術專門學校校長職務請劉穗九先生負責代理此次出國一二月來承諸親友款待至爲感謝臨行倥偬不及走辭爲歉

滬甯鐵路管理局車務處廣告

啟者民國十八年陽曆二月十日星期日除左開各列車照常行駛外餘均停駛一天開車時刻列左

頭二三四等客車 上午九點十分在上海北站開 上午九點念五分在南京站開

特別快車 上午八點五十分在上海北站開 上午九點十分在南京站開

特別夜快車 下午十一點四十分在上海北站開 下午十二點卅分在南京站開

常滬客車 下午二點

淞滬客車 上海北站開上午九點下午二點下午五點卅分 砲台灣開上午九鐘四十五分下午二點五十五分下午六點廿分

陽歷二月十一日星期一開行各車列左

頭二三四等客車 上午九點十分在上海北站開 上午九點念五分在南京站開

快車 下午十二點四十分在上海北站開 下午十二點卅分在南京站開

夜快車 下午十一點在上海北站南京站同時開

安滬客車 下午十二點十分在上海北站開 下午一點念九分在安亭站開

上午六點五十分在常州站開 念分在上海北站開

淞滬客車 照常開行

車務總管奉命啟

滬杭甬鐵路管理局車務處廣告

啟者本年二月十日爲夏曆元旦本路各列車除下列各車仍舊駛行外餘均停駛○滬杭段下行慢車上午九點十五分上海北站開九點三十五分上海南站開上行慢車上午九點十分閘口開○江墅支綫下行車上午九點三十五分拱宸橋開上行車下午三點十分閘口開○甯曹段上行車下午一點四十分甯波開下行車下午十二點十五分曹娥江開此佈

車務處謹啟

上海華商紗布交易所股份有限公司發給第十五屆利息公告

本公司第十五屆收支決算業經股東會議決所有照議決案發給股東之應得利息茲定於四日起六日止（即戊辰臘月念七日止）三天內照發請原印章駕臨本公司總務科核對塡具收條向會計科領取期內不及領取者當於十四日（己巳新正初五日）起照常續發務希各股東注意爲荷特此公告 各股東攜帶股票及

上海金業交易所股份有限公司第十四屆營業報告

本所業於十八年二月三日經第十四屆股東會議決自本月四日起發息各股東請持股票到本所股務處照領特此通告

楊立三與鴻順漁業局了案聲明

緣立三前曾受抵葛賡猷下所執鴻順漁業局合夥股單一紙嗣因葛賡猷潛逃不理訴經上海地方法院判決確定於執行中將鴻順漁業局所有泰生雨汽輪查封備抵旋由鴻順局主析劉氏陳琳甫提起執行異議及賠償損失之訴正在進行中現由戴雍唐胡志清出爲調解析劉氏陳琳氏願代葛賡猷償還立三洋三千八百元收轉股單立三亦願將葛賡猷欠抵款本利及其他債權除向葛賡猷本人追償外不再向鴻順漁業局暨其店主主張受償所有鴻順方面提起之異議及賠償損失訴訟亦即具狀撤回當經訂有和解合同並由金煜律師到場證明除即日具狀法院請求銷案外特此登報聲明

中央銀行發行局公告第八號

本行兌換券各地代兌機關茲又委託甯波恆孚錢莊爲本行兌換券甯波代兌機關特此公告

代兌機關 鎮江江蘇銀行 蘇州江蘇銀行 常州和慎銀行 南通江蘇銀行 無錫江蘇銀行 杭州浙江實業銀行 甯波恆孚錢莊

律師劉蔭榕通告

本律師有權辦理上海地方法院租界臨時法院法租界會審公廨暨江蘇高等法院最高法院民刑訴訟及非訟事件並其他一切法律行爲特此通告

事務所三洋涇橋愛多亞路三十九號三樓　電話一〇〇七三號

上海南洋烟草浦廠停業工人救濟委員會啓事一

逕啓者自公司突然停閉浦廠以來已逾匝月現因仲裁決定祇得忍痛進行惟此次交涉期中深蒙各上級機關及各工會各團體等諸多援助雖復廠之目的未達而各界盛情可感用誌數語聊表謝忱茲將各工會援助現金及食品等詳列如下閘北各工會援助麵包三千只（會名前已登出茲不再許）招商局五碼頭職工會七元浦東渡船工會五元祥生鐵廠工會二十元商務發行所職工會二十五元和興烟廠工會洋五元南職工同志會三百元報界十元郵務工會二十元日華紗廠工會十元

上海南洋烟草浦廠停業工人救濟委員會啓事二

逕啓者自十七年十二月底公司突停浦廠之後即由第一次全體會員大會推舉萬六奇徐根發嶽川江黃榴福唐金桃錢詩福錢學灝蔡卓岩陳阿寶蔡連生錢贊庭莊永祥張耕春殷仁甫裴俊富徐心寶陸清如趙知三陳義舟等爲浦廠停業工人救濟委員會委員茲因停廠糾紛已經解決所有救濟委員自應即時解職至於以前之工會學校及其他一切事宜已經第九次全體大會議決組織善後委員會並推裴俊富孫川江徐心寶三人爲委員萬六奇陳阿寶二人爲助理此後一切善後事宜均歸該會處理矣此啓

新新公司

補行減價　直至年底　特別便宜　歡迎惠顧

敝公司復業伊始蒙各界踴躍光臨感激無既惟工潮甫定招待容有未周敬希原諒嗣當格外竭誠招待以酬諸君盛意幸垂察焉　新新有限公司啓

上海新新股份有限公司受職股東會成立通告

股東等服務公司瞬將三載茲特組織受職股東會以維護股東利益促進公司營業爲宗旨已於二月三日下午八時半在本公司舉行成立大會謹此通告

伍澄宇大律師代表新新公司經理劉錫基通告新新公司董事會啓事

現據當事人新新公司經理劉錫基君面稱公司開業而董事會絕不表示負責與否亦不答覆請爲代表通告倘仍不負責經理爲維持公司信用及營業進行起見惟有逕以職權辦理以後董事會不得再有異議除專函外請爲登報通告等情據此除函外合爲代表通告

周憲文爲經手款項告潘伯輿君

我所經手款項爲顧全友誼起見除一部份籌借墊付外尚有未歸他人者君指定讓渡之氣車抵償不料乘我旅京時復爲君抵借之銀公司會同法捕房拖去現在籌墊者償未歸者日逼君復空言敷衍使我負友奈何用特通告請三日內結束否則人其不諒我何祇好相當對待矣

五洲大藥房附設店員訓練班招生啓事

本藥房爲培植商業學術人才起見特在徐家匯本藥廠內開闢一部附設訓練班招考免費生俟畢業後即在本藥房服務茲將概要臚列於下

（一）學制　修理期限爲六個月
（二）學額　暫定二十名（不收女生）
（三）資格　中學畢業或商科畢業及有同等之學力者
（四）年齡　二十歲至二十五歲並體格健全無宿疾者
（五）考試　國文英文數學口試及體格檢查
（六）考試地址　天后宮橋上海特別市總商會
（七）考試日期　三月一日上午九時至十二時下午一時至四時
（八）報名　自登報之日起至二月念五日止爲報名時間並須繳下各件手續不完全者及審查不合格而未經本廠函招應考者均不得考試　一履歷書一須寫詳明　二最近半身相片一張後面須註明姓名通訊處　三投考書一併函交上海五洲藥房店員訓練班辦事處
（九）免費　學膳宿等費一概免收惟書册衣服須自備

上海四馬路五洲大藥房附設店員訓練班辦事處啓

介紹德國醫學博士柯立治醫生　專醫花柳白濁皮膚病

Dr. W. Korec M. D. 在滬有年素爲同人所深知對於花柳皮膚白濁等症研究尤深並由德國帶來最新發明白濁新藥療治器械無論新舊奏效神速並可永遠斷根限日包愈柯醫生以治病爲本取價從廉貧病者不計酬有德文翻譯傳話同人等樂爲介紹俾病者知所問津焉診所圓明園路口北京路廿三號時間上午十一點至一點下午四點至六點電話中九二一一　介紹人　虞洽卿　傅筱菴　袁履登　王一亭　方椒伯　姚慕蓮　同啓

葛潤齋　楊慧珠　結婚公啓

逕啓者我倆定二月十五日下午四時在上海西藏路福州路口大中華飯店舉行結婚禮除柬請觀禮外恐未周達特再奉聞諸希　公鑒

上海義興運輸總公司啓事

本公司自十八年二月一日起受聚興慶記運輸公司委託爲滬甯滬杭甬津浦隴海各站進出口全權經理自受任日起開始運輸正式辦公凡有聚興慶記名下貨物無不竭誠招待也事宜務請移玉本公司接洽　總公司設上海界路北高壽里二八七號電話四四九四二　總經理張樹棠

聚興慶記運輸公司啓事

本公司自十八年二月一日起另加慶記牌號並委託義興公司爲各站全權經理照常營業聚興倘有未了手續概歸前公司理楚與慶記無涉如蒙賜顧者請與張樹棠君接洽可也　總公司設上海界路北高壽里二八七號電話四四九四二

江灣賽馬

陽歷二月十一十二十三及十六號即陰曆正月初二初三初四及初七日本會舉行第一四九期賽馬前三天各賽十次定每日下午十二點半起賽第四天共賽九次定下午一點鐘起賽會員搖彩套頭票四天共洋九十元可向靜安寺路一四五號本會辦事處預定特此佈告　萬國體育會謹啓

農礦部直轄農產物檢查所通告第一號

本所奉農礦部令在滬檢查進出口農產物已於二月一日正式在閘北新民路一〇三六號成立除檢查種類及日期另行佈告外特此通告　所長徐廷瑚

奚博彥啓事

本月一日民國申新三報王會憲律師代表奚家澤聲明一則閱之不勝詫異查嗣子家澤年纔五歲智識未開何能向王律師聲稱如報所載云云且與事實不符除向王律師詢明底細再行追究外用特登報通告此啓

奉賢莊行商會啓事

本會有松江典業銀行商字二八〇號定期存單一紙訂明十七年十月三日起十八年十月三日止計存洋一千五百元該單由會長顧忍菴保管一月念一日莊行遭匪刦會長寓所亦被焚燬該單想係焚燬或必遺失當向該銀行掛失特登報聲明

遺失支票（一）（二）

今有華通支鼎大莊第十四號七月十六期元一百五十六兩又支鼎大莊第念五號十月初十期洋一百八十三元以上三紙均係退票票款皆由本公司如數向原根理清因原票未會塗消遺失特此登報聲明中外人等拾得概作廢紙　華通廷記煤球公司啓　十二月念六日

謙益公司啓事

啓者本公司經售德商謙信洋行磯火油爐業於陽歷一月二十三日（即舊曆十二月十三日）照合同章程邀集股東結束除已發應得官利紅利外尚有股本憑單領取自登報起以五天爲限如逾期未領者當存放四明銀行以成公了而清手續恐未週知特此登報聲明　謙益公司辦事處啓

鼎昌義各債權人警告該號經理倪閬瀾鑒（泗涇）

汝開業以來未滿三月向上海各行號採辦糖洋南北雜貨錫箔等計欠貨款共約一萬六千餘元之多而所出期票到期無着信用全無由上海各行號於本月十四日到店往索豈知汝早經避匿棄店不顧股東張廷贊避而不見司賬鄒品生亦已他往店中賬務紛亂不堪致店務無人主持待至十六日鄒司賬回泗時一味搪塞語多狡滑不得已開單報告泗涇商會由商會邀集本鎮各同業及股東張廷贊並債權代表集議之下議得此事歸張廷贊先行出面料理將店中各貨查點歸各債權人出賣其基生財項首仍由張廷贊担任召盤其盤價繳付商會連同底貨售價先行攤派各債權人外計不敷之數限報後三月內速來理楚否則形同哄騙祇得依法訴追莫怪言之不預也　上海塘洋南北雜貨錫箔各業債權人公啓

總理奉安委員會辦公處成立通告

本會辦公處設於國民政府內業經開始辦公嗣後凡關　總理奉安文電及商辦事件請煩按址投遞接洽特此通告

張子艮行賄案裁判委員會公告

本會於第四次會議議決定於本月五日下午二時假市黨部三樓傳張子艮到案審訊俾明真相而警刁頑除分函本會各委屆時蒞場外特此公告

新沙遜洋行爲追償漢口第一紗廠押款事廣告

查漢口第一紗廠拖欠本放款人本利已逾兩年民國十七年七月三日本放款人曾對該廠宣言追償押款及照約收取抵押品所有權現又多月該廠股東方面拒與本放款人商訂辦法爲此特再通告大衆凡有與該廠之任何個人或團體或與該廠往來者其因而發生之一切責任概由自負與本放款人無涉　放款人新沙遜洋行啓

法租界中華義勇團游藝會募集建築團本部基金收支清單公告

（收款）票務部洋五萬四千四百二十八元　彙刊洋二百八十五元一角　贈品部洋一千九百九十九元二角六分　香烟部洋二千七百五十九元〇六分　商店洋八百十五元　廣告部洋九百二十六元　各報捐助洋二千五百〇六元七角八分　法領捐助焰火洋二百五十元　中法銀行存息洋二百二十七元三角三分

共收款洋陸萬四千一百四十陸元五角三分

（支款）陳設組洋五千七百七十九元五角六分　印刷組洋二千六百十三元六角六分　廣告組洋五千九百五十一元八角六分　燈會組洋一千九百九十元一角九分　京劇組洋七百九十五元　崑劇組洋一百〇八元　新劇組洋二百二十六元〇七分　電影組洋一百〇三元一角四分　音樂組洋三百四十三元二角八分　國技組洋三千五百五十四元五角三　羣芳組洋一百〇三元九角八分　舞獅組洋四十三元　焰火組洋一千一百三十九元　雜耍組洋四百五十四元〇七分　衛生組洋一百八十元七角三分　車務組洋七百五十二元一角二分　庶務組洋五千二百五十九八角

洋一千八百二十元

共支款洋三萬一千二百〇八元九角九分

應存洋三萬二千九百八十七元五角四分

存中法銀行洋三萬〇一百五十九元三角一分

二分

存現洋洋二千七百四十一元七角一分

存塗改鈔票　洋七十五元　存次小洋（一百四十四角）合洋十一元五角

共存洋三萬二千九百八十七元五角四分

收票款洋五萬四千四百二十八元　未收票款洋五千五百九十九元　售出票數　六萬〇〇二十七張

會計處啓

陳霆銳律師受任宜興和橋市法德生爲常年法律顧問並代表重要聲明

茲據當事人法德生君聲稱德生出繼於先伯玉衡公爲嗣子所有玉衡公遺田產由德生與生母大生三份分析住宅一所由德生與大生各半均分距今已久乃至去歲大生自受大生惡僕挑唆將前項單契押與他人… [illegible] …特此聲明 事務所博物院路念號 電話一二二七四

吳邁律師田渥鳴謝蘇常各界

敬啓者邁前在首都獄民國天職應爾乃承蘇常各界同人紳商各界… 或歡迎或香明盛宴或錫之以厚貺或褒之以鴻篇其所以獎飾鼓厲於邁者至深且厚邁何人斯曷克當此感念隆施愧無以報垂照尚希不遺在遠時賜指導爲荷

陳文祥律師代表成大煤號宣告清理

成大煤號因營業逐漸虧折目下難以維持委爲宣告清理外所有該號債權人希於十四日內持證據來本事務所註冊逾期卽認爲放棄權利其人欠之款亦須依期付來以免訴追至該號店基生財貨物亦卽召盤欲意者可與本事務所面商成交此佈 事務所南京路五七四號 電話一八六四九

何世枚律師受任周敬卿夫人周謝氏常年法律顧問

何世枚律師代表周敬卿夫人周謝氏緊要啓事

頃據當事人周敬卿夫人周謝氏來稱先夫敬卿係先舅扶九公之第六子不幸於本年陰歷四月間逝世查扶九公遺產尚有大部份未曾分析歷來均由五常堂名義房子孫有秘密將一部份公產擅自抵押變賣情事關本人權利萬難承認請爲登報聲明凡五常堂一切公產及先夫敬卿名下一切私產如有抵押變賣等情非經本人親自簽名蓋章概不承認作爲無效等語前來相應代表聲明如上 事務所仁記路二十五號 電話一三六〇八號

王梓康會計師代表三益汽水有限公司清理通告

倪綱律師

茲據新閘路梅白格路康里四百三十四號三益汽水有限公司經理陳浩如來所聲稱本公司自去年秋後生意清淡收支不敷… [illegible] …特委託貴會計師律師全權辦理清理事務爲此通告所有該公司人欠各款務希於五日內如數送交本總事務所其該公司所欠各款亦請於同上期內開列清單送至本總事務所登記俾得彙核清理分別辦理特此通告 總事務所北京路三十二號 電話一六七四三號

趙祖慰律師代表王玉英卽金筱春與鴇母周徐氏脫離關係聲明

茲據當事人王玉英卽金筱春聲稱於十一歲時被周徐氏價買爲養女十三歲時被鴇母周徐氏強迫爲娼今五年精神上身體上備受痛苦乃鴇母不顧其身體之羸弱復時強迫留客近日將客人寄存之款全數搜取實屬忍無可忍不得已請求法律保障等因按逼良爲娼懸禁例有明文除代表向法院起訴外合行登報公告嗣後如有非法侵害王玉英之自由者當依法訴究幸勿自誤以免訟累特此公告 事務所白克路十八號 電話三六八二〇號

趙祖慰大律師代表松江萬昌豐公司清理啓事

逕啓者茲據當事人松江萬昌豐公司經理鄭如璋君來所聲稱本公司前與范江陶三君合資組織於陰歷丁卯十二月因范江陶三君不願繼續合夥同時退股故自陰歷戊辰年正月起由如璋獨資經營近因亞西亞公司起訴致公司營業無法維持不得已委託代表清理等因特代表登報公告限該公司人欠欠人債務者依法訴追特此通告 事務所白克路十八號 電話三六八二〇號

正誠法律事務所　譚毅公律師受任張質盦常年法律顧問

本律師今受張質盦君聘任常年法律顧問自後如有妨害張君信譽及身體自由者本律師當依法保障之 事務所四川路一二二號 電話一二二五五　一二二五六號

趙毓璜律師受任上海北站匯通運輸公司經理沈晉生君潛夫常年法律顧問啓事

本律師茲受沈晉生君潛夫聘爲常年法律顧問嗣後關於沈君一切法益本律師當依法保障之特此聲明 事務所第一六九號 電話一五九一四 天津路公共租界

上海租界臨時法院爲已故吳東軒遺產事公告

案據吳堯治代表律師丁榕狀稱伊父東軒於民國十二年陰歷十二月廿三日去世遺有英冊第一七一零號道契一項生前未立遺囑吳堯治奉母命並得諸弟之同意請將該項遺產給諭准伊執管等詞前來爲此公告如有反對吳堯治執管該遺產者限二十天內來院聲訴逾限卽由本院給予印諭准其管理該遺產特此公告 中華民國十八年一月卅日

上海租界臨時法院爲遺產事公告

案據許鹿笙許粹笙許菊笙許均笙代表律師丁榕狀稱伊父潤泉於民國十七年三月初八日在申病故遺有英冊第三四三四號道契一項生前未立遺囑茲許鹿笙等奉母命請將所有遺產給諭准伊兄弟執管等詞前來爲此公告如有反對許鹿笙等執管該遺產者限二十日內來院聲訴逾限卽由本院給予印諭准其管理該遺產特此公告 中華民國十八年一月卅日

上海臨時法院公告

案據范剛律師代表陳樹聲陳積鏞狀稱陳樹聲之胞兄陳志莊於民國十七年陽歷十二月二十二日身故無子應以陳樹聲之長子陳積鏞承繼與陳志莊爲子並爲陳志莊之遺產繼承人所有遺產（目標列后）應歸陳積鏞承繼管業請求給諭准予陳積鏞執管等情前來合行登報公告如有人反對陳積鏞執管陳志莊遺產者限於二十天內來院聲明異議逾限卽准所請給諭管業特此公告

遺產目標（一）上海西藏路沿馬路樓下有器具等件（二）杭州西大街虎橋下有洋房一所（三）人壽保險款（四）銀行存款 其未查明者不計在內

中華民國十八年一月二十五日 范剛律師錄登 事務所四川路七十二號六樓 電話一五八六九號

上海租界臨時法院公告

案據梅華銓劉元楙律師代表林子荷聲請狀稱其故父林鶴照名下有伊故父林鶴照名下小呂宋益同人火險保險有限公司股份票一紙計股份十股又小呂宋益同人附揭有限公司股份票一紙計股份十股共計股本二千元由二七八六號至二七九五號請核准將上開各該股份票移轉執管發給諭單等情據此茲將登報公告如有反對該聲請人林子荷執管者須於登報日起二十天內到院聲明反對理由否則本院卽准該聲請人之請求給諭林子荷執管特此公告 中華民國十八年二月二日

上海租界臨時法院公告

案據楊春綠律師代表權王氏狀請核准權王氏代理其子權國瑞權國珍執管已故權景泉（卽權王氏之故夫權國瑞權國珍之故父）遺產發給諭單等情前來據此合行登報公告如有反對該聲請人權王氏代理其子權國瑞權國珍執管已故權景泉之遺產者限於登報日起二十天內到院聲明反對理由否則本院卽准該聲請人之請求給諭權王氏代理其子權國瑞權國珍執管權景泉之遺產特此公告 中華民國十八年二月三日

中國國民黨浙江省補行登記辦事處通告第一號

本處設於浙江省黨部內已於一月卅日開始辦事凡有事務接洽或投遞信件者卽請查照上開地址前來本處可也

中國國民黨浙江省補行登記處通告第二號

此次補行登記除杭州市及杭縣由本處直接辦理外並將全省依舊府屬劃爲十一區每區各派登記助理等員依次分赴區內各市縣辦理所有各區補行登記日期均經按照路途遠近詳細規定如附表所有各市縣未經登記各同志請查照表列日期親赴各該市縣補行登記辦事處（各市縣黨部內）補行登記幸勿延誤是爲至要 附各區補行登記日期表

區別	縣別	補行登記日期	辦理補行登記期間
第一區（杭屬）	海甯	自二月十五日起十七日止	三天
	餘杭	自二月二十日起二十二日止	三天
	臨安	自二月二十五日起二十七日止	三天
	於潛	自三月二日起四日止	三天
	昌化	自三月七日起九日止	三天
	新登	自三月十二日起十四日止	三天
	富陽	自三月十六日起十八日止	三天
第二區（嘉屬）	嘉興	自二月十五日起十七日止	三天
	嘉善	自二月十九日起二十一日止	三天
	海鹽	自二月二十四日起二十六日止	三天
	平湖	自二月二十八日起三月二日止	三天
	崇德	自三月四日起六日止	三天
	桐鄉	自三月八日起十日止	三天
第三區（湖屬）	長興	二月十五日起十七日止	三天
	湖州	二月十九日起二十一日止	三天
	安吉	二月二十四日起二十六日止	三天
	孝豐	二月二十八日起三月二日止	三天
	武康	三月七日起九日止	三天
	德清	三月十二日起十四日止	三天
第四區（甯屬）	甯波市及鄞縣	自二月十五日起十九日止	五天
	鎮海	自二月二十一日起二十三日止	三天
	定海	自二月二十五日起二十七日止	三天
	象山	自三月一日起三日止	三天
	南田	自三月六日起七日止	二天
	奉化	自三月十一日起十三日止	三天
	慈谿	自三月十五日起十七日止	三天
第五區（紹屬）	新昌	自二月十五日起十六日止	二天
	蕭山	由登記自己酌定之	六天
	嵊縣	自二月十七日起十八日止	二天
	餘姚	自二月念一日起念三日止	三天
	上虞	自二月念四日起念五日止	二天
	紹興	自二月念七日起三月一日止	三天
	諸暨	自三月三日起五日止	三天
第六區（台屬）	天台	自二月十五日起十七日止	三天
	臨海	自二月十九日起念一日止	三天
	仙居	自二月念三日起念五日止	三天
	黃岩	自二月念八日起三月二日止	三天
	溫嶺	自三月四日起六日止	三天
	甯海	自三月十日起十二日止	三天

區名	縣名	補行登記日期	辦理補行登記期間
第七區（金屬）	蘭谿	自二月十五日起十七日止	三天
	湯溪	自二月十九日起二十一日止	三天
	金華	自二月二十三日起二十五日止	三天
	武義	自二月二十七日起三月一日止	三天
	永康	自三月三日起五日止	三天
	義烏	自三月八日起十日止	三天
	東陽	自三月十二日起十五日止	三天
	浦江	自三月十八日起二十日止	三天
第八區（衢屬）	龍游	二月十五日起十七日止	三天
	衢縣	二月十九日起念一日止	三天
	江山	二月二十三日起二十五日止	三天
	常山	二月二十七日起三月一日止	三天
	開化	三月三日起五日止	三天
第九區（嚴屬）	桐廬	自二月十五日起十七日止	三天
	分水	自二月十九日起二十一日止	三天
	建德	自二月二十四日起二十六日止	三天
	壽昌	自三月一日起三日止	三天
	遂安	自三月七日起九日止	三天
	淳安	自三月十日起十二日止	三天
第十區（溫屬）	永嘉	自二月十五日起十七日止	三天
	瑞安	自二月十九日起二十一日止	三天
	平陽	自二月二十三日起二十五日止	三天
	泰順	自三月三日起五日止	三天
	樂清	自三月十三日起十五日止	三天
	玉環	自三月二十日起二十二日止	三天
第十一區（處屬）	青田	自二月十五日起十六日止	二天
	麗水	自二月二十日起二十一日止	二天
	雲和	自二月念四日起二十五日止	二天
	景甯	自二月念七日起二十八日止	二天
	龍泉	自三月三日起四日止	二天
	慶元	自三月八日起九日止	二天
	松陽	自三月十五日起十六日止	二天
	遂昌	自三月十八日起十九日止	二天
	宣平	自三月念二日起二十三日止	二天
	縉雲	自三月念六日起二十七日止	二天

中國國民黨浙江省補行登記辦事處通告第三號

杭州市及杭縣補行登記事宜由本處直接辦理茲定於本月五日起開始舉行除星期日及假期外每日登記時間爲上午九時至十二時下午二時至四時凡杭市縣內未經登記之同志卽請查照上開日期時間親至本處補行登記可也

中國國民黨浙江省補行登記辦事處通告第四號

補行登記須知

一、凡未經登記或已經登記而手續不完備者均得請求補行登記

二、補行登記者應于規定期間內親赴所在區內補行登記辦事處直接請求補行登記

三、凡請求補行登記時應繳下列各項文件 甲、舊黨證或收據 乙、… [illegible] …

四、… [illegible] …

五、… [illegible] …

六、凡請求補行登記者須接受… [illegible] …

七、… [illegible] …

八、… [illegible] …

九、… [illegible] …

十、… [illegible] …

十一、… [illegible] …

十二、凡核准登記者由中央組織部發給新黨證… [illegible] …

中國國民黨江蘇省黨務指導委員會緊要通告

爲通告事查本省代表大會代表業經各縣先後選出本會茲經本會第六十八次常會議決省代表大會定於二月八日召集各縣當選之省代表限於二月五日以前親來本會報到同時各縣當選之國代表亦須於五日以前將當選證書函送本會報到仰各遵照不得延誤爲要除電令外特此通告

中央圖畫月刊徵求廣告啓事

本刊爲中央宣傳部出版之藝術宣傳刊物用八開之三十八磅道林紙銅版精印每期一萬二千冊行銷全國各地及海外華僑所在之處茲爲扶助國貨推行起見特徵求廣告一欄以書面之四分之一爲一單位例如下 （一）範圍及特例 （甲）國貨廣告（乙）藝術界廣告（丙）工商事業廣告（丁）舶來品與文化有關不礙國貨推行者得酌量刊登 （二）地位及價目 甲種廣告以書面全面四分之一爲單位每期一單位五元全年二十元半年八元（二）乙種廣告以內容中間一平方寸爲一單位至多不得過三十五單位但至少不得過六單位每期一元五角半年八元全年十五元（三）廣告費一律預付不折不扣凡惠登廣告者請與本刊廣告代理處上海老靶子路天福里其發廣告公司接洽 自定每單位 中央宣傳部啓

上海特別市勞資仲裁委員會通告第四號

爲通告事查本市皮件業勞資爭議一案業經本委員會召集勞資仲裁委員會公開仲裁并合飭開北新疆路華興坊潤源瑞興仁記三家方推派負責代表到會陳述意見在案但查該業資方未能遵派到會以致仲裁委員會未能開會茲定於二月二十五日（星期二）下午一時再開仲裁會除再通知勞方外合再通告全市皮件業資方從速推派全權代表一人屆時到會答辯本委員會當依據勞資爭議處理法施行細則第九條之規定予以缺席裁決仰全市皮件業資方一體遵照毋自放棄權利此佈

上海特別市政府公安局　黨務指導委員會　政府社會局布告第四十四號

爲會同佈告事照得本市工會經本市黨部核准備案及社會局註冊者卽予保護非法組織之工會一律取締但凡經本市黨部核准備案者仍須於一月內到社會局辦理註冊手續其經會局核准註冊者… [illegible] …除五項辦法（一）… [illegible] …（二）非經… [illegible] …凡會員由本市黨部及社會局通知公安局得禁止開會… [illegible] …中華民國十八年二月三日

漢口中國交通銀行廣告

本兩行奉財政部頒發金融長期公債收回漢鈔業經登報定期掉換在案茲各准總管理處函開漢鈔執券人會因此項公債期長息低吃虧太甚尙在反對茲由上海特別市總商會出爲調解勸令兩行各貼出公債票一成以補利息之不足業經取得漢鈔執券人會之同意（即每中交漢鈔一百元掉換公債票一百十元但部發債票以十元爲最低額凡百元以下之漢鈔及不滿一百元之零數漢鈔票此項加給之一成債票因無十元以下之小票可以算給概免補貼）本處爲顧全市面金融及執券人利益起見不得已忍痛接受總商會之調停希卽照辦等語特此廣告

社論

狡哉達鞭頓！

愼予

最近滬甯車之病態，爲歷來所無，經兼理局務之蔡增基氏，查明係材料總管洋員達鞭頓從中舞弊；盛怒之下，立將其撤去職務，事實傳佈，社會莫不稱快．乃達鞭頓不知何所倚恃，竟盤踞不去；查該洋員之撤職，卽謂依據合同，亦且毫無牴觸，希望蔡氏持以堅毅，必貫澈而後已．

憶鐵道部司長陳伯莊氏宴請報界同人宣布關庚兩款築路計劃之夕，席間曾有人請鐵道部對於有外資關係之已成鐵路，應設法儘先收回；今有此例在，以一洋員之跋扈掣肘，竟可斷送全路之生命，置數千旅客之輿論於不顧，獨非督促國人決心收回有外資關係的已成鐵路之良好教訓耶？

其次吾人對于此事，深感各機關積弊之深與袪弊之難，苟非有明察秋毫之長官在上，則廉吏非但不能爲且亦不可爲也．滬甯路購煤之弊竇，在昔視爲公開之祕密，且其弊不僅在一人，上下勾串，連成一氣，故僅僅一身潔白，依然無所裨補．蔡增基乘管局務後，公開投標，煤價每噸減少三圓之多，日積月累，數實可驚．蔡氏此舉．不僅使向來舞弊之人以後無利可圖，且兩相比較，前此黑幕，亦復暴露無遺．於是達鞭頓乃逞其狡計，一面使火車屢屢誤點，一面故意宣傳謂爲煤質過劣所致，其作用不僅欲以掩飾其過去之劣跡，且欲以此打破蔡氏公開投標之計劃，以遂私圖．幸而鐵道部多方考察，盡悉底蘊；否則，社會不明眞相，痛恨之餘，必將集矢蔡氏，然則蔡氏非但整頓之苦心無由表見，非更將蒙舞弊之嫌耶．狡哉達鞭頓，吾人於此不能不嘆袪弊之難，願蔡氏繼續努力，爲全國各機關樹一好模範也．

三代大會代表人選：中央議定三項標準
閻錫山昨離京北返：蔣主席亦有來滬說
中法商約繼續會議：中日談判澈夜未竣

中常一九五次會議

決定代表大會代表人選標準
准冀甘兩省定期舉行代表會
修正下層工作綱領進行辦法
通過中宣播製奉安電影計劃

四日下午三時、中央黨部開第一九五次會議、出席胡漢民、戴傳賢、譚延闓、孫科、列席周啓剛、蔡元培、葉楚傖、陳果夫、邵力子、主席胡漢民、討論一、關於第三次全國代表大會代表之人選標準案、決議、規定第三次全國代表大會代表人選如左、甲、取得本黨黨籍並爲本黨服務二年以上經此次登記合格領有新黨證或登記證者、乙、從未有違反本黨言論或行爲者、丙、從未違犯黨紀者、

二、中央組織部提議、准河北甘肅兩省定期舉行代表大會、選舉執監委員、所有各該省執監委員選舉法並擬飭令准照省執監委員選舉法第二條丙項規定辦理、是否有當、併請公決、決議、通過、

三、中央組織部提議、凡由代表大會選舉執監委員之各省市、擬准予採用記名連記投票法、當否請公決、決議、通過、

四、中央宣傳部呈、爲下層工作綱領爲訓導民衆基礎、關係建設前途至爲重大、自應集思廣益詳加研討、俾臻完善、茲爲進行便利起見謹擬具下層工作七項運動進行辦法七項、除一三五六各項已由部逕行分別辦理以求敏速外、仍請核示施行案決議修正通過、

五、中央宣傳部提議、爲武漢爲包集豫陝甘川湘黔滇各省消息之總樞、擬設中央通信社武漢分社於其地、擬具組織表經費預算書、請核示施行案、決議、照辦、

六、中央宣傳部呈、爲謀總理永久奉安起見、擬攝製奉安電影、計需經費六千元、擬請由中央黨部國民政府及南京特別市政府各分担二千元、影片製成後、分送國府及京市各一套、俾便應用、特附具計劃請核示案、決議、照辦、（本報四日南京電）

下層工作進行辦法

昨日中央常會通過

四日中央常會通過下層工作七項運動進行辦法、一、由中央宣傳部編撰宣傳綱要、頒發各級黨部、從事宣傳、其內容分理論常識及附錄等項、二、由中央各部處會協同國府主管各部組織設計委員會、限二月十日以前成立、從事設計、三、由宣傳部制定各項工作之宣傳運動及領導實施辦法、限三月五日以前交設計委員會決定、四、請中央函國府主管各部、草定各項實施方案、限二月二十五日以前交設計委員會決定、其分配如下、一、識字運動、教育部、二、造林運動、農鑛部、三、造路運動、內政部、鐵道部、四、保甲運動、內政部、五、合作運動、農鑛部、工商部、六、衞生運動、衞生部、七、提倡國貨運動、工商部、五、由中央函請各學術機關會社團體分別條陳具體的實施方案、於二月二十五日前交來、六、由中央宣傳部調查各項專家、函請其分別條陳具體辦法、限二月二十五日前交來、七、由中央宣傳部或設計委員會登報懸賞、徵求各專家所擬實施方案、限二月二十五日前交來、以備參考、（本報四日南京電）

三代會會餐室借定

勵志社趕造招待所

第三次全國代表大會、借勵志社爲代表會餐室、該社四日開始興工、趕造一部份爲臨時招待所、定宿舍在軍官團、（本報四日南京電）

閻錫山昨日離京

乘華恆輪來滬海道北上
三月二日前卽返京供職
王樹常與閻同船返瀋陽

閻錫山四日下午四時半由下關乘華恆輪赴滬、取道天津、轉赴北平、（本報四日南京電）

閻錫山四日下午四時半率隨員梁汝舟等四十餘人、由行轅乘汽車赴下關永清碼頭、搭新華公司之華恆輪啓程赴津、據隨行人云、閻擬由津先轉赴太原一行、再赴平、往江干歡送者有何應欽何成濬陳紹寬趙戴文朱綬光等數十人、（本報四日南京電）

閻錫山四日向蔣主席辭行時、陳明在總理奉安期前卽行返京、決定三月二日前到京、（本報四日南京電）

王樹常與閻錫山同船赴津回瀋、三月上旬再來京、（本報四日南京電）

大中社四日南京電 閻錫山四日晚乘華恆輪離京、至鎭江稍停、因有一部份衞隊在焦山須上船、王樹常同輪返津、蔣主席派何成濬送至吳淞、閻船在吳淞稍停、卽直開天津、轉平津車赴平、卽改乘平綏車赴大同、至五台山原籍省父病、三月二日以前仍回京供職、編遣會經理部主任職暫由朱綬光代、

新中國社四日南京電 閻總司令以編遣會議告竣、平津軍政各事亟待整理、商震傅作義等亦屢電請閻、已於今日下午四鐘、隨帶隨員衛兵五十餘人、由下關搭華恆輪北上、

新中國社四日南京電 閻錫山今日下午乘新華輪船公司之華恆輪赴滬、再換海輪北上、京中經理部處藏委員會各事、將由朱綬光趙戴文劉樸忱諸人負責辦理、

中央社四日南京電 蔣主席四日午爲閻錫山餞行

國際運華毒品數量

一日可殺一千萬人

王景岐二日電告、國際禁烟會議情形、謂一年中入華毒品、一日可殺一千萬人、若不杜絕、禍至滅種、外部近擬通飭嚴禁毒品入口執照、以前在北京僞內部所頒者爲限、（本報四日南京電）

大前門名烟之三個優點

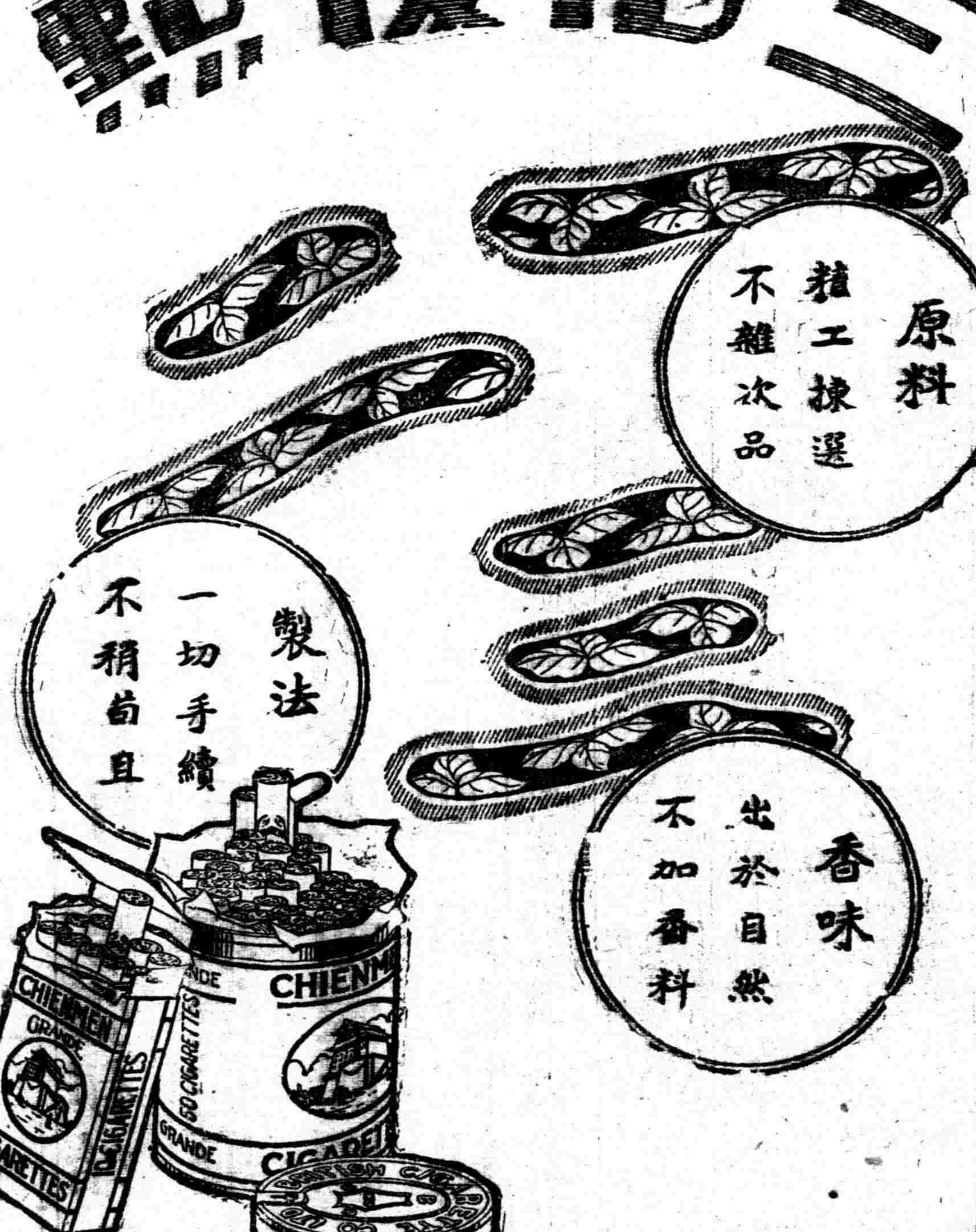

上海各路商界總聯合會豫陝甘籌賑委員會爲災民乞賑通告第一號

豫陝甘三省．兵燹蝗患旱災．三者交迫．赤地數千里．災民二千萬．數月以來．食糧久絕．草根殆盡．流亡餓莩．數百萬人．當此朔風裂膚．寒冰刺骨．災民之不死於餓者．勢將瀕一死於凍．瞻念大災．不忍卒語．凡我同胞．皆有惻隱之心．救死之義．滬上商民．數達百萬．寄旅過客．亦百萬人．倘能人救一命．則豫陝甘三省災民．一一可活．然請命之道．須賴人爲．敝會同人．弗敢遲待．謹代災民．勉力乞賑．今得左列各商號之熱心贊助．准於新歷二月一日起至二月七日止．共七天．在其營業收入項下．提出百分之五．以賑災民．其當仁不讓．博愛爲懷．實堪欽敬．茲欲爲災民多得賑金．多活生命起見．謹用登報敬告．願全國各界人士．凡需要一切物品．請觀臨左列各商號購買．．庶各商號能增多收入．則得多提賑金．．多活生命．在顧客於買物之中．寓慈善之道．在商號於售品之上．得暢銷之實．．至於貨品．則較常時優美．定價．則較常時低廉．敬請 全國各界大善士．惠然偕往．同樂其善．敝會全體同人．謹代豫陝甘災民鞠躬致謝．．並祝健康！

計開提成賑災各商號如左

中國化學工業社 總發行所河南路四四四號 第二發行所廣東路六八號 第三發行所南京路卲萬生隔壁
（特註）中國化學工業社願將門市收入提出百分之三十以賑災民

義成啤酒公司 總發行所英租界同孚路一一九九號
（特註）義成啤酒公司願將門市收入提出百分之四十以賑災民

中華書局 總發行所四馬路棋盤街

中國皮件公司 總發行所新世界北部

商務印書館 總發行所河南路棋盤街

大夏大學附設 大夏中學招生

類別 高中普通科師範科商科及初中各年級插班生男女兼收 報名自卽日起 考試陽歷二月二十四日 校址上海戈登路八十八號 附註 詳章須附郵票五分函索卽寄 簡章

大夏大學暨高等師範 工業化學 專修科招考男女生

(類別)(甲)大學本科文理教商法一二三年級插班生(乙)高等師範第五屆插班生(丙)工業化學專修科第一屆插班生(丁)預科一二三年級插班生以上各科男女兼收(報名日期)自登報日起(考試日期)二月念三念四兩天(章程)印有大夏一覽函索附郵八分招生簡章函索卽寄(校址)上海勞勃生路膠州路口十六號無軌電車直達校門報名考試均在本校

大德產科女醫學校招生

(宗旨)本校以養成產科專門人才並授以實用高尚醫學智識(年限)二年畢業(程度)初中畢業及同等程度者(插班)曾在同等學校肄業半年以上者須有轉學證書為據(報名)自卽日起至二月二十五日止每日上午九時至十二時隨帶半身四寸照片並報名費二元(考試)二月一日十五日念五日上午十時(開學)二月二十六日(詳章)函索卽寄(校址)上海戈登路新閘路口 校長唐燮岳啓

南洋中學補習科招生

本校成立已十五載畢業生除升入南洋中學外習業亦甚便利科目注重英國算三門訓練管理向主嚴格現招第一二三年級插班生第一二年級是高小程度三年級是初中一年級程度報名隨繳報名費五元錄取者由學費內扣算不取退還考期第一次國曆一月二十五日起二月三日止第二次二月二十日起三月六日止每日上午隨到隨考開學國曆三月一日詳章函索附郵一分卽寄(附告本校兼招初小三四年級生)校址上海龍華路外日暉橋西

大陸大學招插班生廣告

本校現應各方之請求舉行春季招生・又因限於校舍・謹招秋季始業各班插班生・招考系級為大學部社會學系一年級；政治經濟學系，法律學系一，二，三年級插班生・專門部政治經濟系一年級插班生，社會系一年級插班生・報名自一月念一日起至二月十四日止，並隨繳畢業證書或成績單，及四寸半身相片，暨報名費・考期自二月十五日至二月十七日・簡章函索附郵一分卽寄・校址上海戈登路(勞勃生路口)一三九號・乘十九路或十六路無軌電車可以直達校門・校長陳公博

私立上海華英公學啓事

本校創辦人兼校長李謀邦因另有他就不克兼顧經本校董會議決另行改組新校董會蕭天閑先生為校長積極進行所有前校董會卽日起解除職務除呈請上海特別市教育局備案外特登報聲明再本校自民國十八年一月以前一切未了事宜由李謀邦負責理值以後概歸蕭天閑自理合併聲明

上海私立東吳第二中學校通告

本校業經上海特別市政府教育局准予立案茲定於陽歷二月二十二日招考春季新生一次除高中三年級不招考外其餘各級均可按相當程度投考插班有志肄業者請先期照章報名繳報考費洋一元並半身四寸照片一張索取詳章須附郵票八分報考須知函索卽寄 校址上海虹口崑山路二十號 校長孫聞遠啓

上海惠靈學校 英專 中學部招生

本校定於二月念五號招考兩部各級插班生 報名 自卽日起在新龍華本校辦理外埠學生得通信報名認為合格者准予免試插班 章程 函索卽寄 校址 上海新龍華 入校路由 (一)由上海南市地方廳乘滬閔長途汽車至惠靈站下車步行至校(二)由上海北站或南站乘滬杭火車至新龍華車站 轉學 凡持有相當學校轉學證書或成績單經本校審查 惠靈學校招生委員會啓

上海女子文學專門學校招生

▲學額 專科初中小學各級均有餘額▲報名 二月一日至二十日報名時繳保證金洋二元取作學費不取發還小學免收▲考試 二月十五日至二十一日隨到隨考凡有成績報名單或轉學證書者准予免試▲開學 二月二十二日▲校址 上海小南門喬家浜▲附則 章程函索卽寄

上海中醫專門學校招考插班生

學額 預科一年級廿名預科二年級十五名 程度 (一年級)國文清通(二年級)須有醫學根底者 報名 陽歷二月五號起至三月一號止 考試 每日下午二時隨到隨考 章程 詳章簡章函索卽寄附郵票一角 校址 上海老西門石皮弄 夏應堂 丁仲英 丁濟萬啓

競雄女學 小學部 初中部 招生

本校為紀念先烈鑑湖女俠秋瑾而設(女俠諱瑾字競雄)自民國元年開辦至今茲由建時承辦大加刷新小學男女兼收中學專收女生名額無多報名從速 校址北成都路安慶里(小菜場南首) 校長葛建時

上海君毅學院招男女新生廣告

學額 高中部一二年級初中部一二三年級各二十名 報名 日期自卽日起到二月念四日止 考試 日期第一次陽歷一月卅日第二次二月念五日如資格相符品學優良有畢業證書或成績單由各級黨部具函保送得免入學試驗函索招生詳章附郵票一分卽寄 地址 上海小西門江陰街一九九號 院長吳開先

東亞大學暨附中招考男女生

(研究院)哲學法律政治經濟(大學)國學哲學教育外國語法律政治經濟(專門)法律政治經濟(專科)國學哲學高等師範醫監(預科)及(中學)各級插班生(報名)卽日起(考期)一月三十一日至二月二日二月十八日至二月二十日(報名處)上海麥根路四七號及南京淮陰武進蕪湖安慶杭州各指定地點(校址)十六十九兩路無軌電車及十路公共汽車直達(函索簡章附郵票兩分(一覽)附郵票十分)
校董 主席許世英 董事 馮玉祥 柏文蔚 方振武 胡蘊玉 劉世傑 吳凱聲 范祥善 吳傳綺 校長江世義

上海法政大學附屬中學招男女生

(一)招考年級 初中一二三年級高中文科社會科一二年級(二)考試日期 二月二十二十一日連試兩天(三)報名日期 卽日起至考試日止(四)報名手續 報名時應繳原校成績單或證書最近四寸半身照片報名費一元(此費無論錄取與否概不發回)(五)考試地點 上海法租界霞飛路薔薇路西本校(六)免試條例 凡由各級黨部或教育局具文保送來校者得免試入學但原校證書仍須呈驗并於必要時得予以相當口試(七)章程 函索簡章須附郵一分詳章須附郵十分空函不覆
校長 鄭毓秀 主任 陳德徵

Young China Academy 上海青華中學暨小學夜校招男女生

(年級)小學，中預，初中，高中，夜校各級(報名)卽日起隨到隨考(免試)機關保送及轉學者免試(詳章)函索卽寄(校址)靜安寺路八十六號洋房(跑馬廳對面青年中學原址)
校董 陳德徵 董康 杜煒等 校長馮樹華

上海商科大學招生

本校由國民政府工商部備案之上海工商儲蓄會設立特在上海工商業繁盛區域以資金十五萬元購置基地建造會所以為本校教學實驗之所現設學科如下 本科 分銀行會計工商管理及商業教育四系均四年畢業 專修科 分報學商業合作事業及文事四科均二年畢業 預科 高級商業三年畢業 考期 二月二十日招考各科男女新生及插班生並工商儲蓄會所捐助免費學額二十名 報名 卽日起向本校接洽外埠生可通信報名函索簡章卽寄詳章附郵四分 校址 上海戈登路海防路底

大華產科醫學校

招考新生 程度 初中畢業或有同等程度者插班生依其程度插入相當班次 考試科目 國文英文(或德文) 報名 卽日起 考期 每日上午十時至十二時隨到隨考 報名費 二元取否概不發還 章程 函索卽寄(校址)上海卡德路六十三號 校長王清穆 教務長金燮章全啓

建國週刊 第三十七期出版

時事評論(一)關稅自主(亮)(二)三次代表大會議題之研究(佐)
黨的建設化……邵元冲
歐戰後十年中經濟狀況之變遷……念中譯
民族精神與民族文化……高良佐
所有權之變遷與勞動法……黃霖生
戰後各國的產業政策……何健民
意大利的人口過剩問題……漢鍾譯
時代犧牲(創作)……魯覺吾
價目 每冊五分預定全年五十二冊二元郵代九折
代售處 上海南京廣州武昌北平等各大書局
總發行所 上海法界呂班路崇德里十六號

北方搶案迭出以後

閻錫山謂不成事體

軍警議定巡防辦法

閻錫山電商震、北方中外雜居、僑商林立、迭出搶案、殊屬不成事體、衛戍勤務、應嚴加整理、所獲搶匪、仰按律懲辦、並仍嚴飭軍警、妥為防範、加班巡護、以安地方、商震召軍警長官會議、決定支配武裝兵士、隨警服務、長官須親自晝夜考查、(本報四日北平電)

塘沽外結冰卅餘哩

天氣奇寒船隻甚難通過

秦皇島竟破不凍成例

路透社四日北平電 華北連日天氣奇寒、自塘沽起、向海三十餘哩已結凍、船隻甚難通過、觸冰船異常忙碌、秦皇島向為不凍口岸、今亦向海結凍十七哩許、比利時號汽船載環遊全球之旅客四百六十八人、明日不致抵秦皇島、

張華輔返漢辦縮編

李宗仁四日令四集團軍參謀長張華輔乘輪返漢、辦理湘鄂各軍編遣事宜、(本報四日南京電)

編遣會編組部副主任張華輔四日晚十時搭江甯輪赴漢、張此行專為代李宗仁向漢口報告編遣會結果及計劃編遣四集團各部隊、(本報四日南京電)

電聯社四日南京電 編遣會編組部四日上午十時開會、到李宗仁張華輔等、李宗仁主席、議定各處股人員及職務、決以曾志沂為設計處長、王世康副之、

東北四省府委就職

瀋陽電、東北四省府委員四日午刻在遼省府舉行正式就職宣誓典禮、各界參與者極衆、(本報四日北平電)

中法商約昨日續議

新約草案已解決大半

本報特訊、中法商約二日王外長與法國公使瑪德再行會議、其得相當結果者為修改滇越路章程及減收簽照費諸端、王外長循法使約、昨日下午又在駐滬辦事處繼續開議商約、茲將記者探得詳情分誌於後、

出席人員 此次會議除外交部長王正廷、法國公使瑪德、列席者我國方面為外部歐美司長徐謨、祕書胡世澤、雲南交涉員張維翰、法國方面南圻總督卜魯斯、越南外交局長茄樂、法使館祕書奧斯出列格、均為上次會議出席人員、惟法方多到一漢文翻譯

會議情形 王外長於昨日下午二時招待新聞記者畢、三時即趕抵駐滬辦事處、迨三時三十分、法使趕到、各人即入會議室、舉行會議、即由王部長首先提出、一、修改滇越路章程應分訂入商約內之原則付討論、其中對於我國、要求滇越路減價、聞法方以越南政府担保該路收入確數、祇允一、二、三等車減價、四等尚不允、我方尚在力爭中、二、新約中內河航行權須以相互為原則、法方已允可、三、人頭稅、據法方報告、此種稅不特為越南地方有此種辦法、卽法國國內亦有、惟名稱不同而已、現華僑在越南納人頭稅、最低為三元半、最高為十五元、而其他外國所納最低為十五元、最高為九十元、越南本地人亦在六元以上、華僑不得為高、旋卽由雲南交涉員張維翰陳述華僑在越南種種苛稅、及種種限制、納此數實屬不能負担、應請廢止、法方尚未完全同意、四、我方要求在河南海防西貢設領、並以雲南蒙自河口兩處法國雖虛設領事、請法方撤廢、此項與法方提出請在雲南增設領事一項衝突、法方頗有爭執、復經王部長說明非不允法國增設領事、保護外僑、實為國民政府外交政策、必須於今年內辦到撤消領事裁判權、則將來法政府要在滇省或在其他地方設領、中國均可允諾、現在如多設一領則損害中國主權亦多、恐難承認、法方似甚明瞭、五、我方請求廢通過稅、一八八七年中法舊約、凡中國貨物通過越南、須納值百抽二之通過稅、但往往越南政府估價過高、抽稅過巨、如雲南大頭菜、普通二毛小洋一斤、越南政府估價為一元一斤、抽稅二毛、法方對此點亦殊注意、討論各項時、隨時將草約加以修正、王氏以與日使芳澤有約、至五時三十餘分、先行退席、至六時五十分始散、

會議結果 對於昨日會議結果、以尚未至披露時期、不能發表、僅探悉新約僅有十餘條、連日將草約全部提出討論、並研究其附帶問題、故頗費時間、但已解決大半、並聞法方另有數項意見提出、我方列席者胡世澤徐謨張維翰已加以一度研究云、

北平建總理銅像

籌備將竣奠基期近

天安門前 總理銅像籌備將完竣、春節後卽舉行奠基禮、(本報四日北平電)

黨政軍聯席會議定五日開會、商案安列車宜傳辦法、(本報四日北平電)

楊杰準備行營房屋、為孫夫人到平後寓所、(本報四日北平電)

也是牌香煙

質美價廉

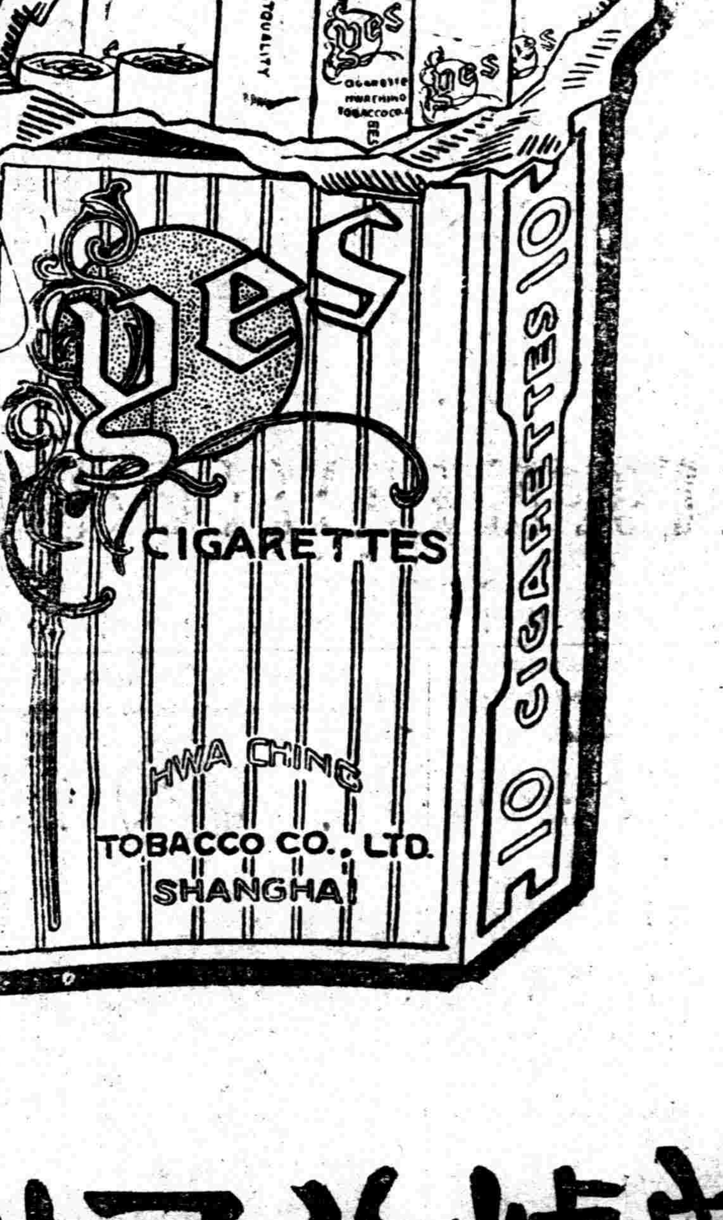

一時無兩

華成煙公司新出品

蔣有今晨來滬說

蔣主席擬于四日夜車赴滬、（本報四日南京電）

日使館事實上南遷
已在滬租定館舍

東方社四日北平電　此間外交團方面因芳澤公使已租定上海法租界豐田紡績會社社長住宅、併召北平日本公使官邸之僕役赴滬、天羽書記官等亦已豫備赴滬、以為日本在對華外交上已落人後、將賴公使館事實上之南遷與列國爭先着、是以非常注意、紛紛向日本公使館詢問此事、日本公使館方面答以現下並無此項計畫、

路透社四日東京電　中日談判雖無切實進步、但官場對於進行情形、殊為滿意、深信兩三日內對於濟案之解決、可更進一步、政府曾以新訓令致芳澤公使、日報頗注重此項消息、惟據官場稱、此項訓令、僅關瑣碎問題、乃芳澤公使請政府答覆者、並稱、芳澤於離東京時受有訓令、後此政府之態度、未有重大變動云、

國府不許交王辭職
王復張人傑函表示堅決

國府四日指令王伯羣、呈悉、該部長贊襄政務、懋著勤勤、整理交通、方資籌策、所請辭去本兼各職之處、應無庸議、

王伯羣辭意堅決、四日復張人傑書、略云、自建會與建無線電以來、部轄各局驟受影響、收入短絀、致涉及有線電存廢問題、員生請求劃歸部轄、以一事權、此事關係國家政權統一、不容割分、職權所在、未敢自卸、是以坦然為權責之請求既不得請電政整理徒成空虛、自審無甯一去謝之、是以決然請辭非悻悻以爭權也、（本報四日南京電）

中央及國府紀念週

中央黨部　四日上午九時、中央黨部舉行紀念週、到蔣中正、戴傳賢、葉楚傖、邵力子、陳果夫、方覺慧及京市各級黨部全體執監委員、中央黨部全體職員、軍官團及陸軍軍官學校共七百餘人、主席蔣中正、行禮如儀、蔣中正報告本黨最近幾個重要問題、（原文已見昨日本報專電）茲不贅、十一時禮成、

國民政府　昨日上午十時、國府第十八次紀念週、蔣主席因事未到、由行政院長譚延闓代表主席、行禮如儀、譚報告略謂上週重要事宜可報告者、一、關稅自主、當最初吾國提出此項主張時、各國多數反對、屢經交涉與全國人士之共同奮鬥、始獲於本月一日實行達到目的、惟尚有人對現所實行之新稅則表示不滿、實則稅收之多少、係一問題、而頒布決定完全由吾政府、並不受任何一國拘束、差等稅率雖係以從前北京關稅會議所定者為藍本、但在目前似尚可採用、因若自主後將稅率陡然增加過高、與商情方面、亦非所宜、且自今以後、吾國關稅已可不受束縛、隨時可以變更、惟吾人於此、尚不能過抱樂觀、仍應繼續努力、外交方面、除關稅問題外、所有領事裁判權撤廢問題、現滿約各國僅日本尚在交涉中、其他各國均已贊成、雖實行之期尚有數月、惟約已簽定、將來實行撤廢、自不成問題、至未滿約各國、政府亦均於今年分向各該國提出交涉、務期達到目的、吾人回想、以前北京政府段祺瑞執政時代、關稅問題、屢向各國請求允許准予加稅、終不可得、今國府以外交手段達到自主目的、此中相去、真不可以道里計、惟吾人當知此種結果、完全為全國上下共同努力奮鬥犧牲之結果、外交成功、當以民意為後盾、尤當以和平之手段行之、強力戰爭、終必失敗、二、中日交涉、外交方面向以對日交涉為最棘手、現日政府見我國態度堅決、雖欲以種種手段多方宣傳、計終不售、且其外觀國際形勢、內審所處環境、事實上已不得不變方針、芳澤此來、日政府確已具解決懸案決心、故吾人如始終抱定堅決態度、日政府非改變其原來方針不可、現中日一切交涉、大體談及、所討論者不過對方尚欲顧全面子問題而已、三、編遣會議閉幕後、常委業已就職、當編會正開會時、一輩外人、故作種種謠言、今則均已不攻自破、編遣經費原定二千萬元、當時乃以第一集團軍為比例、茲以編遣時期規定六月、在此期內、各項餉款、均須發清、而關於兵工建設等安置被裁官兵之費需用尤鉅、政府爰擬發行公債五千萬元、上週此案提交立法院討論時、各委員均詳細研究、僉以原定二千萬元確不敷用、一致通過五千萬元、此種精神與以前議員之動與政府反對者、迥乎不同、將來此項公債發行後、一切支配、均歸財政委員會主持、如是則一以表示財政公開、二可確立經濟基礎、上週大事大致如上、望同人對成功之事毋自滿、失敗之事毋灰心、一致努力、以達我人最後目的云云、（本報四日南京電）

財部規定附稅徵收辦法

財部四日令各關監督云、為令遵事、案查海關新稅則施行後、所有內地稅局、應即裁撤、至各內地稅局經征之常關附稅、由監督接征、業經部令飭遵在案、前項內地稅票、自不適用、茲經規定經收附稅應給單據、即在常稅稅票上另文註明附稅數目、並加有附稅字樣之戳記、以清稅款而便稽核、至從前內地稅局領用票照、未用者呈明張數、繳部註銷、已用者仍遵照從前辦法、分組列表繳部備核、（本報四日南京電）

中日交涉通宵達旦
日兵撤退已有日期

芳澤與有野、堀內於昨日下午五時赴古拔路王宅、續談中日交涉、我方除王外長外、崔士傑周龍光列席、五時半開議・直至今晨四時四十分尚未散會・王原定昨晚返京、因談判順利、乃臨時退回車票枵腹討論、今晨一時稍進膳、至三時雙方各擬草約、對撤兵日期撤兵後辦法與濟案調查委員會均已議定相當辦法・各案大綱均已擬定・不久即在南京正式開議、（本報今晨五時消息）

英參贊啓程來京

英使館參贊牛敦四日晨啓程赴京、（本報四日北平電）

東方社四日北平電　衆命為駐京外交代表之英國駐華公使館參贊牛頓氏今晨七時離平赴任該氏今後將與駐京英領分任與國民政府之交涉事務

蘇省代表大會秘書處成立
報到代表已有六十餘人

中央社四日南京電　蘇省代表大會代表截止四日止、向省黨部報到者、計六十餘人、聞省代表大會秘書處已於五日在中央大學科學館開始辦公、

漢代表會定期舉行
中央派李翼中監選

漢市全市黨員代表大會定八日舉行、中央電派李翼中監選、

武昌市黨部各委員三日就職、習文德監誓、（本報四日漢口電）

國聯社四日漢口電　武漢全市代表大會四日開預備會議、

漢口來電　各報館均鑒、本市全市黨員代表大會定於二月八日至十日舉行、謹電達、併祈賜教、漢口特別市全市黨員代表大會秘書處叩支、

中央查察黨務專員抵廈

中央派李鳳灝查察閩粵桂三省黨務、四日自省抵廈、（本報四日廈門電）

省指委會宣傳部長馮思定八日抵廈、（本報四日廈門電）

蘇指會改圈南通執監委
常熟選舉糾紛請中央澈查

蘇省指委會四日開十二次臨時會、到汪寶瑄李壽雍狄膺滕固顧子揚倪弼、主席汪寶瑄、討論、一、常熟縣選舉糾紛案、決議呈請中央組織部澈查、二、南通縣黨部執行委員恢復七人案、決議、通過、三、改圈張修蔡國華林鏜劉海鷗吳庚章程宗棣邢漢剛為南通縣黨部執行委員姚韻芳陳永諒為南通縣黨部候補執行委員、決議、通過、（本報四日南京電）

陳調元結束總指揮部

陳調元電平二軍團、着將總指揮部結束、（本報四日北平電）

王用賓述張繼辭職原因

王用賓在紀念週報告、張繼辭職、係為政策不能行、河北黨務因政治分會不能管、益趨糾紛、故要走只好同走、（本報四日北平電）

穆湘玥已抵馬尼拉

國聞社四日馬尼拉電　工商次長穆湘玥偕秘書許建屏等一行、今日抵此、受華僑及嘉年華會職員歡迎、並參閱學生隊遊行、華僑準備一周間之連續歡宴、

朱毛竄尋鄔被痛擊
朱德逃項山井岡亦收復

八路總部接劉士毅二日電、朱毛殘部三千餘人、逃至尋鄔吉潭墟、被十五旅念九團痛剿、斃匪五百餘名、生擒四百餘名、繳槍二百餘支、朱德向項山逃竄、卅團及呂師追剿、匪逃大中、王委員已到尋鄔附近會剿、又王師長金師長一日電、今午佔井岡、斃匪五百、彭王亦被擊斃、

國聞社四日漢口電　朱毛竄尋鄔、朱妻及要匪十餘人被擒、

晉省災重增廠施粥
華洋義賑會捐粮辦平糶

新中國社四日太原電　山西賑務會以災情奇重、飭遍全省、會令晉南晉北各縣設立粥廠、以濟災民、現各縣報告每廠食粥災民均有四五百名至二千名者、非常擁擠、日距離較遠之災民來廠求食、諸多不便、決定擴充粥廠、特又委派田禹甸等四十三人、分赴各災區、廣為設立、以及普遍、

新中國社四日太原電　華洋義賑會幹事歐利濯巳電請北平總會先行運粮一千噸、五百噸由隴海路運至會興鎮、五百由正太路運至楡次、辦理晉南平糶、太原華洋義賑分會亦請總會先行運粮一千噸、由平綏路運至大同、辦理晉北平糶、

東北擴充航空事業

國聯社四日瀋陽電　東北政委會現極力擴充航空事業、擬再籌款二百萬元、添購美國飛機十五架至廿架、先辦東三省內郵件飛行、並遴選航空學校學員多人、派赴歐美、考察航空事業、

四川黨務代表到京

四川各縣市因黨務糾紛、特推代表曾硯愚喻伯祺來京、向戴傳賢胡漢民呈述意見、（本報四日南京電）

冀省府擬發公債浚河

東方社四日北平電　河北省政府近與平津銀行界商議、擬以關稅收入為担保、發行公債、以充浚灤白河之經費、聞此項具體案、已呈請財政部核准、

李烈鈞無恙

大中社四日南京電　李烈鈞在武甯、前有被共黨慘害之說、四日蘇委陳和銑接李由武來電文曰、陳委員轉駐京諸兄鑒、奉電為感、現已無事、另詳奉聞、

馬文德部縮編

馬文德部三日照清鄉軍編制編配、復裁汰三百餘名、資遣回籍、（本報四日漢口電）

永定共黨就逮

永定鄉團長呂敬齋三日在廈門指名捕獲永定共黨李浡生萬耀南二人、（本報四日廈門電）

中國國民黨政綱

中國國民黨是領導國民革命以求中國之自由平等

國民黨之民族主義有兩方面之意義一即中國民族自求解放二則中國境內各民族一律平等

國民黨之民權主義於間接民權之外復行直接民權（創制複決罷官諸權）

國民黨之民生主義其最要之原則不外二者一曰（平均地權）二曰（節制資本）

對外政策第一條　凡自願放棄一切特權之國家及願廢止破壞中國主權之條約者中國皆將認為最惠國

對內政策第二條　確定縣為自治單位自治之縣其人民有直接選舉權及罷免官吏之權有直接創制及複決法律權

中國國民黨上海特別市黨部宣傳部

國際消息

民政黨倒閣運動一步不放鬆
田中手忙脚亂急求床次諒解

九團體所組成之國難打開同盟會因欲打倒田中內閣及從事民衆運動、特於昨日行開會式、四日起將在各地開演說大會、（東方）

不信任案即將提出

四日東京電　民政黨在昨日之幹部會上討論提出總括的不信任案時期、計分三派、一切擬一任院內總務主持、松田總務今日與濱口總裁商議後、大致方針可以決定、擬於五六日左右提出緊急動議、然後於九日之本會議上程、一方與新黨俱樂部等各小黨派交涉、利用此四五日之時間、在衆院力謀各黨派硬化・並向貴族院煽動反政府熱・在院外則用民衆運動、使院內外相呼應・以謀一舉而打倒現內閣云、（東方）

四日東京電　民政黨以本屆議會關於對華外交及滿洲事件雖猛烈攻擊政府、而政府則藉詞意見之不同或尚在調查中一味敷衍、毫無徹底答覆、現決定於七日或八日提出不信任案、該不信任案之內容有相當強硬之意味・涉及外交財政及其他全部・猛力攻擊現政府之政策・使無完膚・新黨俱樂部謂不觀其內容、不能斷定贊否、然床次氏之態度似立於不贊成之方面、（電通）

四日東方電　民政黨決照既定方針、由獨自之立場、對於現內閣提出總括的不信任案、昨日下午在中央亭開豫算委員稅制委員及幹部之聯席會議、討論不信任案之內容、提出時期及與小數會派之連絡提攜與作戰上之步驟等、大概擬於今日提出、七八月左右於本會議上程、濱口總裁將親自出馬說明不信任案理由、然後再由松田總務等作贊成不信任案之演說云、（東方）

民政黨等組同盟會

四日東京電　以民政黨為中心等十

田中要求床次諒解

四日東京電　本日田中首相在外相官邸邀請床次氏談話、併談論對華問題、由首相報告近日中日交涉進行頗覺順利、求床次氏之諒解、會見後、首相語人云、本日曾向床次氏談及最近中日外交之結果、床次君對於此事亦略述所見、觀彼態度、似甚滿意、此種現象、可謂政府之意見與床次君之意見實已一致、本日祇談外交問題、未涉及內政問題亦未豫定在近日內再與床次君會見、會見後床次氏語人云、本日余與田中首相談話、祇提起對華問題、未涉及內政問題田中首相已將吾黨之對華聲明與目下正在進行之中日交涉之關係及今後將採取之方針詳細說明、由此觀之、政府似亦將按照吾黨之對華聲明之途徑努力進行也、現在能圓滿解決與否、雖不得而知、但將來政府必甚希望吾黨於對華交涉上協助政府也、

四日東京電　新黨俱樂部之大內暢三氏因昨晨田中首相請與會見、特先謁床次氏商議此事、同日午後謁田中首相于其私邸、田中首相謂「日前閣下代表新黨在衆院質問對華問題、當日余即答稱余之主張與新黨抱有同感、政府關於新黨所主張之正式承認國民政府及山東撤兵問題等正着着謀使實行、現方由芳澤公使與中國方面折衝一切、關於此點請予原諒」此外并報告最近之對華外交經過、徵求諒解、大內氏答稱、以上各節極為滿意、惟請早日使其實現、歸途大內氏再謁床次氏報告一切、（以上東方）

炸張事欲含糊了事

四日東京電　軍部關係擬於議會終了後以滿鐵路破壞三理由、引責辭職、以為歐洲某重大事件之結束、但貴族院方面之意見認為不僅限於軍部、應糾彈該事件關係者全部、（電通）

英皇病仍纏綿

三日倫敦電　今夜白金漢宮官場消息、謂英皇體狀無變化、但路透社探悉英皇今日甚安、體力已稍增加、可由病榻扶入椅中、而移坐於窗前、以受日光、博格講之克萊威別墅、依照皇后意旨、安排器具、從事布置、而英皇所擬居之室、窗上有特別設備、另換一種玻璃、可照入紫光、（路透）

歐亞均奇寒
君士坦丁凍死多人

四日倫敦電　歐洲遍處酷寒、許多地方從未經過如此寒冬、希臘等處大雪、意國與南斯拉夫氣候皆非常寒冷、君士坦丁降雪四十八小時電車幾埋於雪下、火車三日未到、全鎮水源半巳凝凍黑海現有數船發出乞救警信、

四日孟買電　天氣綫寒、孟買省棉花菓品大受損傷、古吉拉省牛羊多凍死、由葵太至拉賀爾之載郵火車、上有數客凍斃、

三日君士坦丁電　此間氣候奇寒、為二十餘年來所僅見、雪深四呎、水陸交通皆阻、凍死者頗多、饑狼成羣、侵入鄉間尋食、（以上路透）

二日柏林電　德國嚴寒又行增加柏林今日寒暑表已降至零點下二十二度此為德國前次所未有之奇冷、（國民）

陝潼展期通車

▲靈寶來電　各報館均鑒、陝潼汽車路原定二月五日在靈寶舉行通車大會、現因新購汽車由滬來汴、趕運不及、改定二月十五日開幕、特此奉達、請維垂照、陝潼汽車路總辦吳山叩江、

京電彙要

財部四日頒統一財務會計委員會章程、派會計司長朱庭祺為委員長、（本報四日南京電）

財部四日令、安徽烟酒事務局長屠方調為本部視察、遺缺特派程濤慈接充、又派屠振鵠為奉天財政調查員、（本報四日南京電）

行政院四日訓令內軍兩部、嚴防共黨由海道赴俄、（本報四日南京電）

教部四日電晉省府、請保護古跡、（本報四日南京電）

中央社四日南京電　總稅務署雖移京、惟因署址狹小、僅祕書羅漢雲赫辦孫思永在京辦理一切、至梅樂和本人則常川駐滬、

中央社四日南京電　交通部派聶開一往滬、測勘吳淞飛機場、同時咨淞滬警備司令及上海市政府、予以便利、並調查龍華飛機場、

雜電一束

滬反日會代表三日函滬會陳德徵等、請撥十萬元、接濟罷工、（本報四日漢口電）

在甘外人電平、甘省南部食物樹皮草根均盡、盼速賑濟、（本報四日北平電）

漢報界定六日起停刊九日、（本報四日漢口電）

國聯社四日漢口電　湖北官錢局未收回紙幣、經調查計有十兩銀票五千五百餘兩、五元紙幣九百十五元、一元紙幣六萬六千餘元、制錢票八千三百三十一萬餘串、

西班牙伐蘭西亞省防軍譁變
海軍亦有不靖說官訊謂叛兵就範
足球決賽仍在伐蘭西亞照常舉行

三日巴黎電　由西班牙抵法蘭邊界之行客謂西班牙伐蘭西亞省之防兵一部份現已譁變時局頗嚴重云・

三日西班牙京城電　西班牙狄克推多里夫拉將軍今日語新聞記者、謂伐蘭西亞雖有事變・然西班牙足球最後決賽・原定今日舉行者・仍將該處舉行云・桑竹戈將軍已飛往伐蘭西亞夜半發電致里夫拉、據稱叛兵已就範云、政府諭令各報紙留廣告地位十六分之一、供政府布告之用、

四日巴黎電　西班牙京城消息、昨夜伐爾西亞傳來電訊甚為嚴重政府委員會促集議、內務大臣召集偵探局要人會商辦法、昨晨五時官場佈告、有政府決計痛剿亂黨之說所有軍隊均不許擅自離營、西班牙海軍亦有不靖傳說・

四日西班牙京城電　昨晨西班牙王與狄克推多里夫拉將軍開會於宮中歷二時有半、王署發命令數道、內有設立特別機關、以植立軍警開密切關係一案、（以上路透）

「五九日食」
▲德教授赴蘇門答臘視察

三日柏林電　波資丹氣象臺教授罷倫德立今日起程赴蘇門答臘視察五月九日之日食、所用儀器、內有長九米達之瞭遠鏡六架、及電力室所需各種器具、皆已分裝鐵路貨車二輛、預先運出、（路透）

無綫電傳遞影相
▲馬可尼又發明新法

四日倫敦電　昨試驗無線電複印傳遞法、紐約發來短波無線電、將書畫原稿之影相傳至此間、影紙一經洗後、與相悉呈、電經大西洋、其速度為每秒十八萬六千哩、此法乃馬可尼研究兩年之結果、聞此現有傳遞影相之其他方法、更為迅速明顯準確便宜、（路透）

腦補

寒天臘月，人事結束，經紀者業務必煩，用腦更甚，

艾羅補腦汁

滋補腦神經，增加思想力，此時常服，十分合宜，蓋腦力壯健，事必順利也，

每大瓶二元 小瓶一元二角半

上海中法藥房發行

全國分行及各大藥房均有出售

湘贛軍攻下井岡山

袁王如各股遂川逃竄

焚燬匪巢後搜索餘匪

南昌一月卅日快信云、盤據湘贛邊之共匪朱毛各股自經湘贛五路進剿後、即分化爲二、朱毛彭三匪率衆三四千、由遂川大汾向南逃入粵邊、第一第五兩路軍正在大庾信豐會同粵軍李樹滋截剿中、其固守井岡山之袁(文才)王(佐)黃(公路)三股、不過二千餘人、搶六七百枝、現第二(李文彬)第三(王桂俊)第四(吳尚)等路軍均向井岡圍攻、徐卅五旅於十九日攻下七溪嶺、佔領甯岡外、吳尚剜亦到達芳坪、即匪徒所恃爲天險之大小五井、亦於日昨爲贛軍張周兩旅攻破、故今日二三四各路軍扒山越嶺、直向井岡前進、茲據昨日吉安電話及今日永新無線電先後報告、均謂朱毛老巢井岡山、巳於昨日被我軍完全佔領、袁王黃各股匪率殘匪突圍而出、向遂川之大汾而逃、當場斃匪二百餘人、俘百餘人繳槍百枝餘、現各軍隊一部跟踪追擊外、一部則在井岡犂庭掃穴、搜索餘匪、同時幷將匪巢焚燬、以期斬草除根、永絕後患、而盤據井岡兩年之朱毛、至今始告一段落而湘贛兩省或者亦可從此脫離燒殺刦掠之苦海云、(犁)

留魯日軍依然撤野

▲九日在濟千佛山演實彈射擊

▲高密日軍也舉行砲兵射擊演習

濟南快信云、近日以來、山東日軍依然橫行不已、聞日軍第三師團濟南警備隊、蜂須賀喜信部、剜又規定本月九日上午十時至十二時、在千佛山北麓、舉行步兵山砲實彈射擊演習、並邀請中外各界要人屆時前往參觀、

又日軍第三師團野砲兵第三聯隊自一月三十日起迄至本月五日止、在高密舉行砲兵平地射擊演習、每日中日人前往觀者、約在數千人至萬餘人之間、日砲兵射擊之目標、自三千米達迄至九千米達以外、所用之兵器皆係最新式者、並有飛機數架、在空中翔駛、觀測演習情形、終日砲聲隆隆、附近居民異常恐慌、聞日軍第三師團長安滿欽一、於本日(一日)上午八點三十分、由濟乘膠濟車赴高密視察砲兵演習情形、日軍第三師團司令部參謀長谷壽夫、亦定三日上午由濟赴高密視察一切、茲將日砲兵自本月一日至三日在高密演習科目、分誌於下、一、一日依飛機之觀測、砲兵中隊舉行七千米達至八千米達之射擊、二、二日依飛機之觀測、砲兵大隊舉行七千米達至八千米突之射擊、三、三日砲兵大隊舉行各種戰况六千米達至九千米達之射擊演習二次、四、四日砲兵舉行射擊預備、五、五日砲兵依飛行機之觀測、舉行各種研究射擊、

徐源泉部陸續南開

▲兵力約四萬人

▲沿途設立兵站

中央社、徐州二日通信、徐源泉部自改編爲四十八師後、即駐防昌平附近一帶、嗣又奉命南下、指駐皖北、就地訓練、現該師由原防業經先後出動、頗爲蘇皖人士所注意、爰將該部改編後系統兵力防地及開拔程序、兵站設施、詳細探誌於次、該部前由直魯軍三軍縮編二師、繼又縮爲一師、徐任師長、馬登瀛爲副師長、參謀長爲丁治盤、處長楊迺清、副官長賈天生、軍需處長李毓龍(子齡)、祕書長張天祐、軍法處長劉某、電務處長蔣鴻飛、無線電隊長陸某、軍械科長馬某、師司令部設於昌平、徐則長川駐平、所部計一百四十二旅旅長張冠五、該部兵力、約九千人、駐於懷柔湯山一帶、一百四十三旅、旅長栗翔、兵力約八千餘人、駐於昌平沙河一帶、一百四十四旅、旅長金廣印、兵力約八千人、駐於南口、另有獨立第二旅、旅長即有關盜陵案之孫殿英、前爲十二軍改編、兵力約七千人以上、駐於南口、延慶康莊、臨時歸徐息泉指揮、現亦奉命調皖、聞亦巳由防地出動、至師之直屬部隊計有騎兵團砲兵營工兵營憲兵營等部、總計全師兵力、共在四萬人左右、其開拔程序、河北已先將師直屬部隊輸運、再次第一批爲百四十二旅、第二批爲新編第二旅、第三批爲一百四十四旅、第四批爲一百四十三旅、惟在出動開拔後、中間又經三次變更計畫、故先後程序、稍有出入、茲息由本月截止時兵團巳到達沙溝、憲兵營巳到達長清、砲工兵兵營行將出發、一百四十二旅巳有一部到達肥城、河北段平漢津浦兩路局代備火車七列統由昌平登車輸運經北平天津、南達晏城下車、再繞濟西經長清肥城抵兗州、候車南下、直駛宿州、再徒步向蒙渦進駐、徐氏以黃河南北之間、交通頗感不便、兼之路線過長、有設立兵站之必要、因令軍需處長李毓龍、先頭來徐、籌辦一切、並攜軍需白子鳴、副官唐東海等、於一日晚車抵徐、暫住迎賓旅社、並向實興麵粉廠接洽四萬人之給養問題、結果因該廠麵價較昂、兼出數恐亦不敷、擬撥賈徐埠各麵莊大宗麵粉、並擬在宿縣添設兵站、津徐間另派王蓬臣爲晏城兵站長、牟智庵爲肥城兵站長、嚴俊峯爲大留兵站長、粟沖副之、滕藏厚爲兗州兵站長、現各分站長均於一二日內完全到達担任區境着手採購給養、徐氏前派副官主任張紹文及蔣參議由當承總部撥給現款十一萬元、由旅師駐京辦事處主任劉德裕協助一切、並由津浦路局先撥車兩列、第一列機車六三三號巳由張副官押送兗州、第二列向在浦口、李子齡氏擬日內電劉德裕、將此款請領匯徐、以便採購軍米、現南京軍官團畢業學員劉家等駒三十餘人、經蔣主席令在徐源泉部分配服務、巳於一日抵徐、當與李子齡接洽、擬往徐候師部到達、再晤徐源泉、請求委派工作、聞徐氏擬在舊歷年終、先期南下、晉京謁見蔣主席、報告所部開拔經過、並請派員點驗、及請示今後之訓練等各項機宜云、

王文豹之新監獄推廣談

▲上年統計共有新監獄七十餘處

▲尙須推廣始可達完全改良目的

中央社、本社記者、昨晤前司法部監獄司長王文豹君、因我國監獄、諸多積弊、馴至使外人藉口監獄不良、以爲領事裁判權撤有之口實、詢以監獄之現狀、承答云、監獄有新舊兩種、舊監獄各縣皆有、即前清之牢、大都湫濁黑暗、專以禁錮爲事、不使犯人逃逸而巳、新監獄建設於省會或商埠地方、教養兼施、注重感化、內置三科兩所、第一科、管理文書會計及庶務等事、第二科、管理戒護及訓練等事、第三科、管理工業及售品等事、教務所、管理教誨及教育等事、醫務科、管理治病及衛生等事、其凡待遇人犯、全依規則、非有過失、不用梏桎、一洗從前嚴酷之風、每日兩餐、每人棉衣、被褥各一套、作工休息、皆有定時、教誨治療、無一不備、其生活與普通工廠無異、不過拘束自由、稍有不同耳、民國三年以來、依照擴充新監獄計劃、督促各省區積極進行、分期建設、奉天最多巳成立十六處、少者亦有一二處、按照上年統計、共有新監獄七十餘人、大者容五百人以上、小者容三百人以上、每監設典獄長一員、下有看守長教誨師、及醫士等職員、凡在監人犯、均令學習工藝、以便期滿出獄、可以謀生、識文字者、使司排字校對印刷等役、否則按照性質、使習其地工作、且因各地情形、與辦特種工業、例如北平第一監獄之紗籐、奉天第一監獄之醬油、可以抵制外貨、山東第一監獄之髮網、保定監獄之草帽、山西第一監獄之地毯、可以作出口貨之類是也、民四八民十二民十六各年、開監獄出品展覽會四次、另印有專册報告、吾國幅形甚廣、人犯亦多、現時收在新監獄執行者、不過三分之一、其餘仍在各縣黑暗監獄之中、不獨難收感化之效、且有傳播罪惡之虞、尙須逐年推廣再成立新監獄百數十處、始可達完全改良之目的、

密探長就是強盜

杜鳳起在濟槍決

濟南快信云、濟南警察總局總辦兼警備戒嚴司令韓慶祥、以警備司令部密探長杜鳳起、竟敢於一月二十六假托搜槍爲名、率領稽查員、於青天白日之下、明火搶刧縣東巷住戶李秀文家、知法犯法、實屬罪無可逭、故特呈明濟南臨時治安維持會、於本日(二日)上午七點由戒嚴司令部綁出、用汽車載往緯二路南頭槍斃、茲覓得宣佈之罪狀、照錄於下、濟南臨時警備戒嚴司令部佈告第三號、爲佈告事、查本部密探長杜鳳起、於本年一月二十六日晚、假搜槍爲名、率領稽查員闖入城內縣東巷住戶李秀文家口翻搜大洋一百零五元、銅元四十吊、褡子一個、內裝銅元十吊、通行搜去、並將李秀文家客人宋有林身邊所帶現大洋十八元並將趙峯貴身邊翻去交通銀行鈔票十元、中國銀行鈔票一百三十五元、哈德門烟三條、並將喬有成褥套一個、金戒指一個、茶葉六筒、青果二斤、橘子十斤、鞋三雙、一併搶去、經李秀文告發、本部閱訊、當將該犯捕獲到案、審訊該犯供認不諱、實屬目無法紀、當經函請濟南治安維持會批准、依法處決死刑、執行槍決、特將該犯姓名籍貫布告各界人等一體週知、切切此布、計開、杜鳳起、年三十二歲、泰安縣人、(二日)

他的母親給你看

這個女孩肖影

因他已治愈咳嗆等症由服用嬰孩自己藥片也

山東濟南府二馬路九十一號門牌商邱玉文女士卽此孩之母其父則爲前東南大學教授兼科長商錫永先生也他倆因此孩(名美麗)曾由嬰孩自己藥片治愈咳嗽等症因而感恩圖報寄來此照並附證言如下「小女美麗常患咳嗽行步不健面無血色消化不佳幾無一月未嘗不生病後經友人介紹服用嬰孩自己藥片不久卽覺精神活潑身體強健食量大增至今體胖色佳予殊感嬰孩自己藥片有造我康健小兒之功效也茲附上小女九月肖影一張以鳴謝悃而資紀念」嬰孩自己藥片凡經售西藥者均有出售或直向上海江西路六十號韋廉士醫生藥局購取每一瓶大洋六角每六瓶大洋三元郵力在內收用郵票

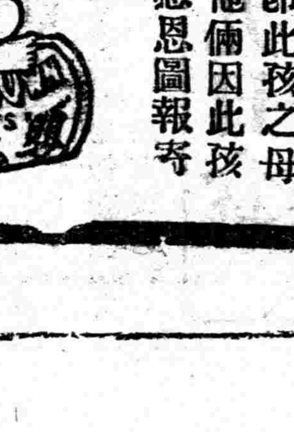

欲購科學合光之眼鏡請至……

光華眼鏡公司

驗光整確 品質精良 樣式新穎 價格從廉

南京路大慶里口 電話中六八九六號

內外花柳毒 一切皮膚病 如欲根本剷除、須服

袁製雞牌 解毒精

因其能性王道、有清血解毒、滋淨毒菌之特效。每瓶一元二角

上海西新橋北首 濟華堂藥房發行

便宜

精良之 唱機 銀器 銀盾 在

百勝唱機公司

骨痛精

專治一切癒濕骨節痠痛

功能：祛瘀、散寒、去濕、止痛、舒筋、活血

每瓶一元

上海西新橋北首 濟華堂藥房發行

黨務

總理遺囑

余致力國民革命凡四十年其目的在求中國之自由平等積四十年之經驗深知欲達到此目的必須喚起民衆及聯合世界上以平等待我之民族共同奮鬥

現在革命尚未成功凡我同志務須依照余所著建國方略建國大綱三民主義及第一次全國代表大會宣言繼續努力以求貫徹最近主張開國民會議及廢除不平等條約尤須於最短期間促其實現是所至囑

孫文

劉文輝摧殘黨務 請中央迅予嚴辦

▲陳德徵在市指委會紀念週之報告

上海特別市黨部黨務指導委員會、昨日上午九時舉行第四十二次 總理紀念週、到全體職員百餘人、潘公展主席、行禮如儀畢、即由陳德徵作政治及黨務各報告、略謂政治方面、一、海關新稅率已見實行、自應慶祝、惟眞正的關稅自主、尚未成功、吾人應繼續努力、促成我國關稅完全自主、二、奉天省中央已決議改爲遼甯省、足見國府之力量、猶望永遠實現統一的中國、不再有割據破裂的局面、三、中日交涉日方仍無誠意、吾人應督責政府、非先撤山東駐兵不開談判之主張、至國際間、日本政友會在議會中、已佔二三二席之優勢、在野黨之提案、想難通過、其實日本在野在朝各黨、實係一邱之貉、皆不利我國、蘇俄壓迫反幹部派甚力、內部頗不安靜、糾紛日多、王景岐在國際聯盟禁烟會議、所痛斥日英之言論、不邀列強報告、可見國際聯盟實爲壓迫弱小民族之機關、至本週間黨務、一最引人注意者、厥爲四川劉文輝慘殺邛縣縣指委、及武力解散省指委會案、此種摧殘黨務之狂悖舉動、實屬反動已極、應請中央迅行查辦、予以嚴懲、俾警將來、至本市各區黨部早已成立、市選不久即將舉行、希全市同志應本被選之標準而從事選舉云云、十時餘散會、

蘇省指委會圈定各縣執監委員

(無錫)執行委員、史濮清、周鳳鏡、胡彬、張杰孫、劉行之、姚鴻治、孫君悛、候補執委、胡念倩、鄭武旌、繆鈺、監察委員、胡桐蓀、張錫昌、錢允中、候補監委陳炎公、(丹陽)執行委員、楊厚培、洪冠、姜部生、魏亞芳、蔣子樵、候補執委、吳振、王懋良、張利斌、監察委員、時養白、易金城、江流、侯補監委、吳起文、(武進)執行委員、于懷忠、王建今、王章、潘覺民、王振先、徐文駿、王祖燮、候補執委、黃公望、陸寶齡、宋玉風、監察委員、孫有光、張淵楊、吳和鈴、候補監委、謝慧公(寶山)執行委員、周珍、張京石、王一永、呂兆平、張亞華、候補執委、孫啓賢、兪鵬飛、龔仁守、監察委員、朱冷非、馮邁櫻、朱聖謨、候補監委、張蔭祖、(川沙)執行委員、丁嘉福、顧秩庸、沈浪三、張四維、何人豪、候補執委、朱贊平、朱慶沼、監察委員、陸叔昂、傅介春、吳中一、候補監委、張慶鴻、(金山)執委、王傑士、茹經、沈德仁、呂駿、何昭明、候補、林煜、駱寅、張頌明、監委、潘賓純、楊道弘、張保全、候補、蔣丕文、(宜興)執委、孫嘯鳳、范樂天、毛志義、丘志平、羊公虔、陸均、朱震、候補、陸俊莫魯生、宗紀成、監委、徐愼南、謝伯伊、談巍道、候補、蔣民望、(溧水)執委、王啓元、薛勁庵、李善良、薛桂辛、張迺權、候補、王海宗、沈光亞、吳直方、監委、曹鴻恩、潘天覺、王天白、候補、吳永聚、(未完)

中央組織部派員 調查湘省黨務糾紛

湖南黨務最近發生糾紛、報紙亦略有紀載、惟語焉不詳、殊爲遺憾、茲有孰悉該省情形、現供職中央之某同志爲記者述其經過頗詳、特記如下、去年十二月初間、湖南省黨務指委會組織部、曾呈請中央催速頒發黨證、以便轉發各黨員、中央組織部旋即將最後審查合格黨員四千九百餘名黨證、寄往湘省、適新任指委袁同疇正於彼時就職、認湘省黨務有從新整頓之必要、遂在指委會會議席上、提議將黨證緩發、俟省指委會派員視察後再議、此案通過後、長沙市全市黨員、以此項決議、實有背中央法令、遂用區黨部聯席會議名義、向省指委提出抗議、袁等恐風潮擴大、遂召集長沙市指委談話、囑向全市黨員詳細解釋、市指委等當場即聲明不能負責、談話會遂無結果而散、適第一中學又有挑撥本黨領袖之反動傳單出現、袁等據此召集指委會議、議決長沙市全體指委撤職、委文任武佐國雍等七人繼任、並以仇興等二十餘人爲視察委員、惟聞此案決議後、組織部長張炯即拒絕副署、又有數委員於開會時、始接到通知、故未能出席、長沙市黨員、以(一)市指委會呈轉抗議書、乃根據總章、並無錯誤、實不應受撤職處分、而新任委員中、竟有未曾登記者、(二)指委及視察員之任免、照例應由組織部提出、此次之事、則組織部竟未與聞、(三)開會通知未於先日送達、不合法定手續、遂開會議決繼續抗議、而撤銷長沙市指委之命令、因組織部長不肯副署、始終未下、省指委劉嶽峙、王鳳喈、長沙市指委陳潄源、昨已來京、向中央面陳糾紛經過、該省組織部亦有詳細呈報到京、中央組織部已根據各項報告、電飭湘省指委、將中央寄到之黨證、即刻頒發、同時更派前日曾視察兩湖黨務之李翼中、前往實地調查、以憑核辦、李已於昨(三日)起程赴湘、至李之任務除上項外、尙須監視鄂省漢市、正式執監委員之選舉云、

利物浦通訊

利物浦黨務之進展

民國三年組織成功　各級黨部次第成立
創辦利埠華僑公學　努力擴大黨的宣傳
謀海外華僑之聯合　備受英國政府嫉視

○…過去情形…○

中國國民黨利物浦支部民國三年卽組織成功・地址在中國鎭，歷年本黨領袖之遊英者，莫不稱贊該支部成績之佳・ 民國十三年張靜愚君留學英國，被邀至利，担任黨務・ 創辦華僑小學，黨員遊藝室，俱樂部，及中華酒房等・ 造福僑民不少・民國十五留英學生劉兆銘繼張來利辦黨，是時國民黨黨員遍全英，在倫敦，卡德，卡雷斯脫各大都市通訊處先後組織成功，均在利物浦支部領導之下・ 迄後三五年來，黨務日有進展，黨員日益增多，各地支部均得中央許可，次第成立，一切黨的活動，統以利埠總支部爲中心・

以前吾黨屢次北伐，在英同志，輒捐助軍費，爲數甚鉅，每次集款，率由黨員中之資望隆重者，往華僑之住宅，商店，或其俱樂部，直接捐募，每次所得常在數百金鎊至千鎊之巨・ 而其中最熱心份子如周有，黃文卿，郭子而，顧根福諸君，均曾由總理及中央先後給狀褒獎者・ 蓋在英黨員愛黨之心素切，每逢本黨因感經濟困難而向僑民募款時，該地黨員無不奔走呼號，代爲籌措一切也・

○…最近情形…○

張劉回國以後，主持乏人，黨務沉寂者一年，今秋八月，全體黨員舉行數次大會，力謀整頓・ 刻下除遵中央法令辦理登記舉行紀念週，依照黨員訓練大綱，訓練黨員外・ 並擬舉辦正式華僑公學，(內設初中，高小，初小各級)・ 蓋就利物浦一地而論，僑民子女已有四五百人・ 惟自幼卽受英國教育，非但不通祖國語言，卽祖國觀念亦幾消沒，此誠痛心之事・ 在英黨員具有專門學識者甚夥，該校教員尙不難延聘，至於經費苟分途勸募亦甚易湊集，故該校在最短期間以內或可正式成立云・

華僑之在外營商者，多係迫於生計，未能充分享受教育，經吾黨努力宣傳以後，僑民雖亦具有愛護黨國熱忱，然缺之政治常識，無組織能力・ 結果每易受制於人而不能多事拓展・ 利埠黨部有見於此，每週舉行定期講演，並印發宣傳文件，介紹政治常識，並激勵其愛國思想，數月以來，成效甚著，苟長此努力不斷前進，將不可限量矣，

利埠黨務指導委員會，現更著手調查美澳各洲及南洋所有華僑之狀況，以便聯絡一氣，不久或將有中華民國海外華僑大聯合之產生・我國僑外之多，已爲國際間之大問題，政府苟能時加注意，並設法幫助日後海外僑胞定有相當之拓展・

在英黨務雖然極力進行，但遭英帝國及其人民之嫉視，利埠國民黨黨部，在英政府之註冊名義，仍爲中華俱樂部，卽此一端，已足見英人對我黨之態度，至於黨員平日所受之有形的及無形的壓迫，蓋屬紙不勝書云，

三區黨部組織各民衆運動委員會 青運 商運 工運

三區執行委員會、昨日開第三次執行委員會、民訓會提議請組織各民衆運動委員會案、議決、通過、並聘請許性初、陸俊人、王紹緒、張天百、馬家振、爲青年運動委員會委員、並指定許性初爲主席委員、張一塵、許雲輝、孫鳴岐、楊湧順、董天雲、鄭傑元、周文彬、爲商人運動委員會委員、並指定張一塵爲主席委員、錢伯臣、魏廣厚、王開藩、陳厚軒、方霖、林湧潮、余天子、孫良卿、趙壁、爲工人運動委員會委員、並指定錢伯臣爲主席委員、

六區執委會常會

請中央解散膠東顧震部
達鞭頓盤踞不去請嚴懲

本市六區黨部於昨日上午十時開第三次執委常會、出席者姜懷素、楊有壬、周風、后大椿、江季子、列席者黃金灿、陳宣人、開會如儀、主席報告後卽討論、一、公共租界工部局出售電氣處、應表示反對案、議決、通電反對、二、滬甯鐵路已革洋員達鞭頓盤踞不去案、議決、呈市部轉呈中央嚴辦、三、呈請中央轉令國府解散膠東顧震部匪軍、並沒收顧逆在海屬東海灌雲兩縣私產案、議決、呈市部轉呈中央、四、監委陳宣人通知請假十天已呈市部由、存、五、幹事式城辭職案、議決、照准、六、十分部呈爲西藏喇嘛來京本黨應有表示案、議決、函復該分部中央已定有聯絡辦法、七、十四分部呈據商民凌學賢等公呈爲祈震國等無辜被押請轉警備司令部迅予省釋案、議決、呈市部轉警備司令部迅行省釋、八、助理幹事劉勳杭無答工作向勤、請升幹事案、議決、通過、自本日起、九、略、

甘肅同志 請中央收回威海衛

各報館均鑒、敝會頃呈中央一電文曰、南京中央執行委員會鈞鑒、竊查淸季失政、國土分割、通商大埠無處不有租界、神州淩夷、國脈幾將不保、吾黨領國民革命、奮鬥數十年、其目的卽在求國家之自由平等、値此北伐成功、全國統一、自當恢復已失之領土、完成本黨之使命、查威海衛租借且已滿期、應由我政府卽日收回、使我領土漸歸完整、萬不可遇事蹉跎、坐失時機、謹請鈞會轉令外交當局、以革命手腕迅速收回威海衛、以慰國人殷殷之期望、臨電不勝盼禱之至、等語、務希全國同志一致主張、促其實現爲盼、甘肅省黨務指導委員會刪叩、

京市監委會 召集各區監委談話

彼此交換意見　研究監察工作

京市監察委員會昨二日在市黨部會議所召集各區黨部監察委員會第一次談話會出席者、市黨部方面有賀衷寒、張道藩、劉季洪、梅思平、吳紹澍、李呈瑞、唐文傑等、全體委員職員及執委會代表程子敏、各區黨部有林翔、張民揚、邱鶴年、馬飲冰、王春陶、桂沃百等委員、共計二十餘人、約四時許開會、並備茶點招待、賀衷寒、紀錄吳紹澍李呈瑞、先由主席報告開會宗旨、後由各區監委報告各區黨部最近數月來之工作、及現在情形、先由第六區黨部林翔同志報告、約分二方面、第一關於會務方面、第二關於經濟方面、次由十二區黨部張民揚、第二區黨部馬飲冰等相繼報告、大致相同、次由張道藩劉季洪二委員報告關於各區黨部過去之經濟狀況、及現在市監委會之計畫、同時請各區監委注意應有之責任、並請各區監委發表意見、關於監察工作共同研究、再後有執委會代表程子敏報告該會工作情形、及將來之計畫、末由各區監委提出要求數項、一、關于經濟方面、應規定各區監委辦公費、二、要求注意各區監委的保障、最後由主席賀衷寒及該會祕書吳紹澍歸納各人的報告並作結論而散、

張維城又搗鬼計

三區黨部再呈嚴懲

本市三區黨部昨日上午十時舉行第三次執行委員會、出席者湯德民、朱應鵰、陳漢聲、沈德之、周大融、列席者張一塵、許性初、湯禮卿、主席陳漢聲、紀錄湯禮卿、開會行禮如儀、報告畢、卽開始討論、一、張維城近在各報登載啓事、實屬含沙射影、有意誣衊本會、應如何處置案、議決、一、搜集張維城各種劣跡、再呈市指委會請求迅予轉呈中央撤職嚴辦、二、對於張維城最近含沙射影之啓事、有意誣衊本會應卽予以嚴重警告、並通電全國一致主張、二、祕、三、祕、四、十四分部呈請轉呈市黨部、通令各報館嚴禁登載陰曆賀年廣告案、決議、准予轉呈、五、九分部呈爲華界警察仍有壓迫平民索取陋規等惡習、擬請轉呈市指委會咨市政府令飭公安局切實整頓案、議決、准予轉呈並附具意見、六、中央第一九三次常會決議各區黨部經費、由下級區分部黨員担任三分之二、上級黨部担任三分之一、事實上實行殊有不能、應請市指委會轉呈中央迅予復議、改爲區黨部經費、應由上級黨部完全津貼案、議決、通過、七、十四分部呈請通令各工會將收支按月詳細公布、以免經濟發生糾紛案、議決、交民訓會辦理、八、市指委會令、嗣後對於本市行政方面有所主張或要求時應呈由市黨部轉咨由、議決、通令各分部遵照、九、上海特別市反日會之救國基金近有撥作國貨銀行爲基金之議、查救國基金、已經全市代表大會決議專辦國貨工廠之用、況國貨銀行股本已有各省省政府各地商會等徵集、何必以此區區上海數十萬元爲股本、而違反全市代表大會之決議案、應宜言反對案、議決、通過、十、呈請市民訓會卽日召集各區民訓會聯席會議案、議決、通過、十一、民訓會提議、(見另條)

黨務工作人員被誣審釋

中央社、京市第五區黨部執行委員金平歐、江蘇省黨部民訓會職員曹天瘋、王柏春、及軍官團學員王佐卿等、前被人誣告拘押於首都衛戍司令部、幾及一月、近經浙江省黨部省政府來函證明、金等確爲本黨忠實努力之同志、京執委會各區黨部、亦均爲保證、當於日昨由蔣主席派王柏齡前往會審、證明無罪現已釋放云、

貴州黨訊

頃據某黔籍同志接得黔省主席周西成、來函、略云、查本省黨務推行有年、今夏中央派吳道安李居平楊萬選馬培中諸同志來黔充任指委以後、辦理尤爲順易、會所有定、經費有着、內部職員早經分別舉定、吳爲常務委員、李爲宣傳部長、楊爲訓練部長、馬爲民衆訓練委員、近日以來、已將全省黨員登記逐漸辦完、不日卽可彙報中央、並商決於各學校內加授黨義課程、現正銳意整頓、總期不背黨綱、至四君與成私誼交好無間、與社會民衆亦頗融洽、槍殺之事、純屬子虛、足見確係不逞之徒、妄造謠言、淆亂觀聽、事實具在久之自明云云、

干涉黨務 工部局

勒迫區分部遷居
交署應嚴重交涉

本市四區一分部、前因遷移地址爲工部局派探捕包圍勒迫於二十四小時內遷居、否則卽行封閉、業經該分部呈由上級轉咨交涉署向租界當局交涉、但半月以來、雖未被封閉、但仍爲中西探捕包圍、日昨該分部特爲此事開緊急黨員大會、討論應付辦法由市區代表指導、當決議由執委會備文再行呈請上級黨部、會同上級代表往交涉署催請迅辦、昨該分部常務委員李濟東會同區黨部代表潘鼎元、市黨部代表陳唯一、向交署催促、當由外政科長張星聯接見、並允尅日嚴重交涉、務將包圍探捕完全撤去云、

四區民訓會 調解勞工糾紛

上海市木業工會第二分會、因內部發生糾紛一案、前經該會及該支部呈請本市第四區黨部民訓委員會調解、該會亦經派員前往調查、昨已發出通知書、於本日下午二時召集雙方調解、並請市民訓會派員指導、

省代表 姚垚等赴京

江蘇全省代表大會定本月八日在首都開幕、各代表均須五日報到、故本埠縣黨部省代表姚垚沈景蔡炎陳家浦及國代表吳景青等於下午十一時夜快車赴京：星期回滬云、

縣指委會之通令

上海縣黨務指導委員會、因鑒於舊曆年關將屆、深恐各業任意開除職工、故特發出通令云　爲令遵事、查廢曆年關將屆、深恐各業雇主有於舊習、任意開除職工、有礙社會民生、爲特令仰各該區黨部迅行轉告各該區內各業雇主、不得於廢曆年節任意開除職工、以維民生而安社會、此令云

請收回日本租界

▲各地同志之通電

甘肅省黨部、南京特別市第一區黨部、江西省永豐縣指委會等通電援助漢口水案、請中央嚴重交涉、不達懲兇、道歉、撤兵及收回日租界目的不止、

京市監委會常會

南京特別市監察委員會昨二日在市黨部舉行第二次常會、出席者、賀衷寒、梅思平、劉季洪、張道藩、列席者吳紹澍邱鶴年、主席賀衷寒、紀錄吳紹澍、開會如儀、討論事項、一、祕、二、黨員趙迦德呈、爲二區八分部執委劉昌言僞造報銷、請求徹究案、議決、函執行委員會應予以嚴重警告、三、執委會轉來二區八分部執委劉昌言爲解除本人爲趙迦德章松如二黨員登記證明人責任、並自請處分案、議決、查趙章二黨員在登記證明前既無不法行爲、所請着毋庸議、四、執委會爲補行登記黨員舉行口試、請本會推定委員二人參加會同審查題目案、議決、一、當場推定賀衷寒劉季洪二委員參加、二、函執委會查照、五、本會工作計劃大綱、俟本會辦事細則通過後再行起草、本會辦事細則請予公決案、議決、由各委員審查後、提交下次常會討論、六、各級黨部職員服務調查表、請予公決案、議決、照印、七、二區監委邱鶴年呈報該區開除黨員趙某、未經監委審查同意、有違黨章、請求糾正案、議決、函執委會令該區補行手續、請監委追認、並通令各區以後注意監察委員之職權、八、黨員章壁深呈報登記經過情形、並說明代替登記、係章煦筆跡案、議決、已查明事實、毋庸討論、九、祕、十、本會工作繁多、所有職員不敷分配、擬添聘幹事一人、請予公決案、議決、由祕書負責聘請、十一、本會辦事通則議決修正通過、

各區黨訊

▲四區五分部　該分部於三日開第六次常會、由區黨部陸同志出席指導、童子華主席、議決案如下、一、補行關稅自主慶祝案、二、加推區部宣傳委員案、三、取締廟院花會案、四、呈請當局添設區內崗警案、五、取消本區內不正當會社案、六、推請從速取締淫祠案、七、呈請提早檢定第二次黨義教師案、

▲六區三分部　該區分部以四川省政府主席劉文輝擅殺縣指孫鳴圖、且以武力解散省指委會痛心之餘、特通電表示反對請中央嚴予懲辦(電長從略)

▲六區六分部　該分部昨開第五次黨員大會、劉勳主席、市代表施仁政指導、討論案、一、報載美國對於駐滬軍隊願意撤退、惟英國反對請討論案、議決、呈請上級黨部辦理、二、報載中央最近議決區黨部與區分部經費、由區分部負担、除黨費外、尤須徵收特別捐、請討論案、議決、呈請區黨部、召集全區黨員大會、以便轉呈中央抗議、三、本分部補選候補執委案、議決、通過、當選金清向興存禮爲候補執委、

▲六區一分部　該分部昨開第十次黨員大會、議決、一、同志無故不出席案、去函警告、二、聯義善會黑幕案、呈上級核辦、三、反對劉文輝案通電上級轉呈中央、四、廢除陰曆案、通告各同志照常工作、

癩頭兒子自家好

這句俗語是說小孩子患了癩頭除自家父母外再沒有別人願意和他接近做父母的既不小心污穢剪髮器累得小兒患癩頭討人厭惡如今倘再挨延不快用如意膏給他治好那眞是不愛兒子了你不愛兒子麼？你不要兒子好看麼？如果要的請看如意膏治癩頭功效的一個例子安徽全椒裕和祥布號來書云「鄙人久患髮癩屢治無效近用如意膏數次皮膚滋潤漸見平復及至二星期完全痊愈如意膏眞皮膚聖藥也」如意膏不特可治癩頭凡瘡癤癬疥火燙刀傷以及一切皮膚外症均奏神效倘尊處無從購買可寄郵票大洋六角至上海江西路六十號韋廉士醫生藥局原班郵奉一匣可也

擅用電療　首創第一
萬春醫院
專治　花柳病　性衰症　痛瘋症　白帶　子宮病
特點　本院備置X光機及高週波透熱電機數座功效立奏痛險絕無最短期內保證除根又備顯徵鏡及梅氏驗毒器以檢驗病毒爲優待起見免除驗費
診例　診察費一元診察時間上午九時至下午七時備有病室◉電話北二七九五
院址　四川路橋北塊郵政局東沿河◉院長張一峯博士蘇月坡醫師楊黛春女醫同啓
醫告　凡病家就醫切勿爲報上廣告所誘惑受愚事小遺患事大花柳病爲世界普遍之病尤勿羞恥遠嗤宜向親友處再三探詢擇其號其上海決實可信者就之最爲安全

本報明日仍照常出版請讀者注意

本埠新聞

閻錫山今午過滬

由京乘華恆輪來 在淞換新康北去 約一個月後南來

閻錫山氏因編遣會議事畢、已準備北返、閻氏來京時係由海道而來、現仍由海道北返、故在前日卽已電致上海辦事處、在招商局撥調二輪、以供乘座、招商局已派新康圖南兩船供閻氏之用・以新康號輪之艙位優佳・爲閻氏坐船・以圖南輪備供閻氏之隨員衛隊等所乘・閻氏本人係由京乘軍艦來滬、到上海時並不登陸、卽在吳淞口外過輪、故招商局昨日已經命新康及圖南於今晨離滬赴淞、在吳淞口守待閻之軍艦俟到淞後、並不耽擱便直放天津、可到塘沽上陸、轉火車至津、昨日招商局對於搭客之購買新康圖南二輪客位赴津者、一律拒售、卽華北幫之客貨亦停裝、專備閻氏獨用也、今次閻氏北返、因本軍軍糧缺乏・特在上海辦麥粉二十餘萬元・卽由圖南等輪隨同裝去也・閻氏本人今日方可到吳淞、上海辦事處昨已去電詢問時刻、據警備司令部接國府參軍電、閻於四日晚動身閻之夫人徐友梅女士、三日由京搭上午十二時快車來滬、下午九時到站、下榻靜安寺路滄洲旅館、隨來者有三集團駐滬辦公處處長張天樞副官韓景榮劉邁商及其女眷七八人、第三集團軍駐滬辦公處處長張天樞對記者談話云、問、今日報載閻總司令明日(五日)來滬北上確否、答、閻總司令以編遣會議告竣北方軍事亟待整理、已於今日由甯起程來滬、問、貴處已接得起身電報否、答、電報電話均有、問、閻總司令是否如報載所言乘新康圖南北返、答、此間於前日雇定新華公司之華恆輪去京迎接來滬・再轉新康船北上、問、明日何時可到、答、約午前可到、已令新康等船於明早準到吳淞備用、問、閻總司令此次南來感想如何、答、甚滿意、因各方領袖均能誠意合作、共謀建設、問、閻總司令何日返京、答須一月以後・

矢田返國有期

定本月十日行

駐滬日總領事矢田、奉命召回本國、曾誌前報、昨悉矢田總領事連日料理公私事務、業已完畢、現已預定本月十日・起程返日・繼任何人尚未確定、在新任未到之前・滬領署公務・將由新任田中正一領事暫代・

王正廷報告外交

昨日下午二時半、外交部長王正廷在慕爾鳴路外交討論會報告最近外交情形如次、▲關稅自主、自二月一日實行、據關務署長張福運報告、各方順利無阻、此四日內情形均甚佳好、▲關稅問題已經解決、第二步卽着手進行、與各關係國商撤消領事裁判權、▲對於關稅條約今日英國通知已於二月一日批准、其法德美三國亦均批准、其他各國在辦理進行手續、至日本則用不到條約、▲滿約各國、一過舊歷年底、將開始商議各大口岸通商條約、▲中意條約、經雙方批准後、意公使卽南下遞國書、▲各國表示在總理奉安典禮時、均來參加、▲中法條約今日下午三時在辦公處續談判、中日交涉下午五時後在宅內會談▲演越路條約可修改、華僑在安南之人頭稅、一定可取消、總之在原則上對待別國所無者、對我國亦不能存在、此層已得法使之承認、

兩路健康未復

蔡增基毋庸懲處 買煤之黑幕重重

滬甯路近日行車時刻延誤、經蔡司長查明係因材料總管不遵照煤斤混合燃用所致、立將該總管撤換、並呈部自請嚴懲、現該局奉到鐵道部指令、以兩路行車延誤、有礙交通、自應澈底整理、以副衆望、該司長親歷察驗、加以改良、並先將配煤不當之洋員撤換、辦理尙無不合、應仍振奮精神、積極整頓、以謀進步、所請嚴懲之處、着毋庸議、滬甯鐵路列車近日到達鐘點、屢有遲誤、當局竭力整理、尙未全復舊觀、自鐵道部將該路材料總管停職後、外間始知其原因在於機車燃煤、而此中黑幕、究竟如何、想爲留心時事之人及往來京滬之旅客所欲急知者、玆有熟悉煤業情形之某君、談及此事甚爲中肯、錄之如下、某君之言云、本國火車輪船工廠等所需之烟煤、在軍事未發生以前、大部分係由本國各礦、如開平中興井陘正豐六河溝萍鄉北票等煤礦供給、其餘卽係日本煤、自軍興以來、因運輸不靈、各礦所產煤斤未能運出、以致來源短缺、日煤乃乘機飛躍、故除開平煤由平奉路運經不凍港之秦皇島運出、沿膠濟路各煤、由青島運出外、其他各礦則因車輛缺乏、或因出口港凍冰、以致不能運出、其結果則滬甯路所用之煤・除小部分之開平煤山東煤外、其餘均爲日煤、但開平煤含灰分過高、不甚合機車之用、山東煤單獨燃用、亦非適宜、故實際上祇有日煤可用、就中又以撫順煤爲最著因該煤發火甚速、火夫均喜用之、惟價格頗高、漏屉又大、自當攙以較廉之本國產煤、混合燒用、費省而效力仍相當、利權又不至完全外溢、此亦一種比較的良辦法、乃開此種辦法、現在滬甯當局決意採用、大爲管材料者所不喜、其內容並非管材料者無此種科學常識、反對其辦法、不過該路用煤問題、有十餘年之黑幕、上下交征、局外者知、吾輩煤業中人、更有深知而不便明言者、當局既採取此種辦法、復絕對的公開投標、此乃招起反響之眞正原因也、其抵制之法、自然以延誤行車鐘點爲最妙、在內可歸咎於混合用煤之不宜、在外可使當局受社會之攻擊、彼輩遂得從容設法以濟其私、是以誤點以夜快車爲最甚、其用意可知、購煤開標、投標者寥寥、其手段亦可怕也、好在當局已下決心、革去洋員、貫澈到底、接濟用煤一事、亦籌有相當辦法、頃聞中興公司煤已定五六千噸以後尙有源源接濟之法其他購入者亦有五六千噸、外人把持奸商壟斷、均不能制該路之命也云云、查中興煤爲國產之最適用者、以前因軍事停頓、此後原狀恢復、當可源源供給滬甯杭兩路之用、成本不過十三元上下、若能互相濟助、則以路務得以整頓、實業亦賴以發展矣、

投稅劃條

中央銀行專利

中國銀行收稅處、係前清源豐官銀號遺與大清銀行、至民元改爲中國銀行收稅處、所有收稅辦法、亦皆沿革至今、所有各客商完稅、除現金外、任何錢莊及銀行之劃條、均皆收用、且此項劃條之銀、由各錢莊等、自行送交中國銀行收稅處、而收稅處並不向收、以省力金、玆咋探聞中國銀行收稅處、已與中央銀行合作辦理、所有合作權利之條件、另訂合同、且昨中央銀行擬就中英文條論、持赴中國銀行收稅處實行公布、其條論大意、本收稅處於二月七日起、凡各華洋商來處投稅、除現金外、其劃條應以中央銀行之劃條方得收用、其他劃條槪不受收、

愛文諾昨晚來滬

國際聯盟會副祕書長愛文諾氏抵京後本擬昨日乘瑞和輪船公司輪船赴漢、嗣因滬地公幹未畢、乃終止赴漢、於昨晚四時乘滬甯路快車偕祕書吳秀峯等來滬、寓南京路外灘匯中飯店、聞愛氏在滬就擱一二天後卽將由海道赴平、再改乘平奉車赴奉、然後由大連出發經日本美國回日內瓦、

丹使七日來滬

丹麥公使愛可夫、已於前日由平啓行、不日卽將抵滬、外部辦事處昨已接有確訊、倘無其他阻礙、預計七日必能安抵本埠、至丹使此次南來、聞係將與國府商訂新約、

海軍編遣區決設滬

楊樹莊卽將赴京

海軍編遣區・以謀辦事上便利起見・已決定設於上海・現在海軍司令部、已在着手準備、俟編遣主任楊樹莊病體全愈後、赴京商議編遣辦法、楊氏患癰瘡口・近已將次復原・旬日以內當可赴京・至海軍司令部各部人員、本不甚多、將來擬留一部份在上海編遣區辦事、一部份則調海軍署任用、

工部局電氣處之驚人發展

無論投資何方面無此利益 六區黨部昨通電反對出售

從過去想到未來

文匯報論文云、本埠報紙所載報告若可信、則上海工部局電氣處爲上海全境中最有希望之資產無疑、吾人若對於過去一加回憶、則電氣處之興盛、殆爲其他一切事業所不能幾及、至今已成爲全世界上之一大企業、三十五年以來、由工部局管理後、除一九二八年外、負債額僅達二一，〇五一，三〇七・七三兩、而資產方面、則截至一九二七年爲止、已達約三八，八四四，六六九・二一兩、十七年來、電氣處之供給工部局費用、已及八百五十六萬兩、包括一九二七年之一百五十萬兩在內、一九二八年雖尙無數字可稽、但必不較一九二七年爲少、蓋在工部局預算表上、固列有同樣之數字也、是以電氣處津貼工部局之總數、已達一千零六萬元、吾人但一觀此鉅數、卽可推測上海一埠之進步及興盛、而發展、亦可得其槪略、原過去十七年上海境實業之電氣處之收歸工部局、僅出資六萬六千一百兩、據工部局一九二七年公報、電氣處淨資產值三六五一〇三七三・〇一兩、除欠債二一・〇五・三〇七・七三兩外、尙存一五・四五九・〇六五・二八兩、合電氣處所供給工部局其他費用一〇・〇六〇・〇〇〇兩之數爲二五四五二〇九六五・二八兩、此數卽電氣處所衶益上海全境之總成績也、以昔例今、以今繩將來、則此後發達、正未可量、若使三十五年前電氣處未被工部局收回、而以所耗資六萬六千一百兩向他方投資、則以七厘利息計之、至今日亦不過七〇五，七二一，九四兩、而電氣之廉價供給及效率如今日者、尙不可得也、若以後之三十五年、年前之進步、則全世界將爲震驚、從商業上觀察、以上海及揚子流域之饒富、人口之衆多、此事並非不可能、反之若以現在之二五四五二九六五，二八兩投資他途、照前以七厘計息則三十五年後、所得不過九八〇一三七三三四〇，三七兩耳、總之、東方大埠之上海之將來發展限度、正不可測、而電氣處則爲此種發展之一大要素、以此觀之、則電氣果無保留之價値乎、本市六區黨部爲工部局出售電氣處、通電反對云、衛路、閱報知公共租界工部局、有出售電氣處之計劃、披覽之下、不勝惶駭、夫公共租界內之租稅・華人已負担百分之六十・故電氣處之發達・實由我國人民絞盡汗血所致・則在市民未公認以前・工部局何權而能出售耶・況公用事務、而化爲私人機關、不獨爲本黨所不許、亦且爲市政所不容、益以私人而獨佔企業、實足釀成資本主義之鉅大罪惡、加以租界僅屬租借、並未根本割讓、故處分此鉅大財產問題、非得我國民政府承認外、彼託蔭我國之外籍納稅人、又安能作此非法行動耶、本部同人、認爲租界是不平等條約之產物、故在最短期內、根本收回、而附帶之一切產業、外人絕對無權變賣、除呈請中央嚴重注意外、並盼我上海市民、一醒迷夢、以打破帝國主義者之羈絆、而保存吾民汗血所瘡染之公共電氣處

華人赴非以後不再留難

華人赴斐律濱者、雖有正式護照、每被菲海關留難阻止登岸、已數見不鮮、近聞此事已交涉妥洽云、據昨聞外交部令滬交涉員云、據駐菲列濱總領事呈稱、竊查華人來菲、雖有正式護照、常遭海關人員之留難、雖有名望者亦難倖免、現經與斐海關交涉、嗣後有我國民政府要人或屬政商學界之有名望者來菲遊歷或居留、一經通知當准予自由登岸、不費若何手續、經該海關應允照辦、請通令各交涉員如有此項人員來菲時、先期電知辦理等情、合行令仰該交涉員遵照辦理可也、此令、

各機關春節休假

現屆春節、各機關循例停止辦公三天、廢歷已元旦、適値星期、故臨時法院之春節停止辦公須加一天、自二月十號起至十三號止、而以十四號始照常辦公、

滬蘇加車

今日起

滬甯路局以舊歷年關將屆、爲便利搭客起見、特於今日起至八日止、每日上午九時十分加開慢車一列、專駛蘇州上海間、無論大小各站均須停靠、每抵蘇後約停留半小時、仍駛返滬、

在贛剿共之電告

第五師

(銜略)據職旅念九團蕭團長致平冬午由吉潭圩電話報告云、朱毛匪衆約三千人東密由簧鄉向吉潭急竄、職團東寅卽由公坪圩啣尾嚴追、日行百十里、至晚十時趕到吉潭、單獨與匪接觸、匪預先佔領各高地、並恃其人數衆多、死力抗拒、戰至本晨八時、斃匪數百、並生擒五六百人、繳槍三百餘枝、馬十餘匹、朱德之妻及迫擊砲兩門、機槍三挺、其所乘之黑驟亦被截獲、並擊斃二十八團黨代表及營長等多人、匪受此重創、已不得成軍、現狼向項山逃竄、本晨八時三十分我卅團亦由壽郎趕到、現正督飭念九團卅團圍剿項山中、其餘各團約江日可到、預料此匪在項山附近卽可完全消滅等語、謹聞、第五師第十五旅旅長劉士毅叩冬未、

浦東兵工築路

▲熊司令之籌劃

熊司令爲浦東各縣民衆交通及軍事上警備便利起見、擬派兵協同地方民衆於下列各地修築道路並架設電話網、一、自川沙經南匯大團奉賢南橋等處至閔行、二、自周浦經新場至南匯、三、自新場至奉賢、聞已繕就路圖計劃、一切不日卽可見諸實行、浦東民衆爲地方前途計、聞此佳音、料必歡躍鼓舞不置、謹誌數語、以告浦東人士、並望起而協助之、

大宗美銀輸入

美國大條銀近來輸入甚多、昨日美郵船拍克到滬、從紐約又裝到大宗銀條、値五百餘萬元、計有四千二百餘根、爲本埠各銀行所購入、午後卽行提卸入庫、

總理紀念週

▲市政府 昨日上午九時舉行紀念週、祕書長參事祕書科長及各職員均到、祕書長主席、行禮如儀、命參事鴻鈞報告國內外政治外交及本府重要業務、並由岑祕書德彰抽出職員四人演講總理演說例題散會、▲警備司令部 昨晨十時在大禮堂例行總理紀念週、到各部處官兵二百餘人、由熊司令主席、高季藻司儀、行禮如儀、隨由政訓部宣傳部科長童行白報告一週間黨政要訊約分八點、一、中央常務會議決定區黨部經費辦法的經過、二、以梅爲國花之含義、三、總理奉安儀節之確定、四、最近中央議決並通令各地文武官吏捐俸助賑意義、五、財政委員會編遣會常務委員會國防委員會正式成立與黨國前途、六、奉天改稱遼甯省之原因、七、中法修約的趨勢、八、中日數次談判之結果等、繼由參謀處長賴偉英報告軍事狀況畢、卽由熊司令用抽籤法指定某職員講演三民主義民族主義第一講、十二時禮成散會、▲海總司令部 昨日上午十時舉行紀念週、到百餘人、主席任光宇參謀長、司儀周西波、行禮如儀後、楊世恩報告一週間黨務政治情形如下、(一)黨務、甲、中常會通過區黨部區分部經費籌措辦法、乙、粵全省代表大會情形、(二)政治、(甲)頒布裁兵公債條例、(乙)公布國籍法及施行條例、丙、中政會通過禁烟委員會組織法、(丁)宣布關稅自主、(三)外交、甲、預備收回天津比租界、乙、日本承認我國新稅率、丙、關於濟案交涉情形、十一時禮畢散會、▲兵工廠 昨日上午十一時作紀念週、除各廠職員工人派定主席人員分別舉行外、總廠職員俱集禮堂、由代理總務處處長李次九主席、行禮如儀、黨義研究會幹事何庭芳演講民族主義第一講、十二時禮成散會、

兩路警長注意防務

冬盡春初、宵小潛滋、昨聞兩路警務總段長有鑒於此、特通令所屬各段長云、爲令遵事、查現値冬防期內、又屆舊歷年關、旅客極旣形頻繁、宵小難免潛伏、所有各站防務尤屬吃緊、各該段長警對於勤務自應特加注意、格外認眞、以杜覬覦而防事變、除分令外、合亟令仰該段長於原派値崗長警外、並將所有不在崗位長警暫行停止休息、一體武裝分別出勤、並一槪不准給假、以重防務、各該段長尤應切實督飭勿稍鬆懈、切切此令云云、

請實行禁烟法

拒毒會呈國府文

中華國民拒毒會近來屢接各地拒毒分會拒毒同志社及熱心拒毒同志團體函稱、國府禁烟委員會成立已及數月、而吾國烟禁依然如昔、各地販運毒品較之從前有過無不及、國際譏評日趨惡劣、要求該會從速呈請國府及行政院責成禁烟委員會實施禁烟法及切實奉行職權辦理烟禁、業將該會第五次常務委員會議議決、呈請國府及行政院核准施行、玆將原呈探錄如次、呈爲懇請責成禁烟委員會實施禁烟法、切實奉行職權辦理烟禁事、竊查鈞府秉承總理遺訓、采納人民完全禁絕雅片主張、組設全國禁烟委員會、主持烟禁以來、時逾半載、先後公布禁烟法例、舉行禁烟會議、全國騰歡、舉世屬目、咸謂從此可以厲行烟禁毒禍可以卽早肅清、詎知事竟不然、非但禁烟會議議決各案未見次第施行、而運土販土之案層見疊出、例如轟動全國之陳調元販土江安輪之運土各案、證據確鑿、輿論譁然、查辦之聲洋溢於耳、禁烟委會之辦理各該案成效如何、自然難逃公論、今者江安土案未完、而類似江安之案件數起、迄未聞禁委會對之有何壯舉、以飇國人、竊思禁烟要政、非持急進辦法不足以著成效、非取革命手段不足以奏膚功、迺者禁烟委會主席一再呈辭、而不待組織法修正公布、卽見任命之副委員長迄未到任、會部主持乏人、會務日形停頓、內則各界嘖有煩言、談此扼腕、外則國際會議空氣惡劣、前之拭目以觀我國禁烟新政者、今咸回復前此譏笑抨擊之態度矣、本會從事拒毒、他非所問、蒿目時艱、憂心如焚、況復屢經海上各團全國同志責問、不敢緘默、不得已爰將下情上達、伏祈鈞府獸察國情、俯從民意、督飭禁委會切實奉行職權、整頓內部、而嚴烟禁、以副鈞府倚畀之重、國民望禁之殷、特此上陳、伏祈鈞察、黨國前途實利賴之、此呈國民政府主席蔣、國民政府行政院院長譚、中華國民拒毒會謹呈、

精神一到，何事不成，

天下決無無機會之時，最可惜者，無精力以副之！機會坐失，不可復得！

百齡機……補腦補血，

益君智慧，長君精力，保存君之健康，及早準備，自可應付裕如，願君一試！

價目 大瓶二元 小瓶一元

上海九福公司發行

各省分行及國內外各大藥房均有出售

航空協會談話會

中華航空協進會昨日在辣斐德路會所開談話會、到常務委員陳際熙凌鄂孫周振東、主席陳際熙、紀錄陳樹沅、報告事項、秘書處報告各處來文及文件收發情形、議決事項、一、第二特別區分會將原印組織大綱修正示復案、議決、推凌委員鄂孫周代表振東審查後交組織部辦理、一、鄧委員建中請電北平商主席何市長以便正式接洽案、議決、交祕書處電平商主席何市長協同本會鄧委員進行、一、第一特別區分會請發還在京開會墊款一百八十八元案、議決、照發還、一、姚秀新函詢是否掉換證章案、議決、交組織部辦、一、第一特別區分會函稱、蘇省揚州分會派員往高郵寶應泰縣募集請本會函省政府令各該局長會同辦理並請發旅費五百元案、議決、由該特別區分會斟酌情形辦理、請款緩議、一、國府文官處函、為本會請發經費一案、轉交財部辦理案、議決、函請財部迅予核辦、一、張學良函復允任本會顧問所請捐贈民用飛機一節一俟籌到即可照辦案、議決、交祕書處函復、一、謝實龍函呈父親謝鳴臬因駛機墮江以致亡故請發起撫卹案、議決、請逕向航空署請求、一、第二特別區分會函告修理房室費已由鄧委員交到及證書等不敷應用請再發給案、議決、交組織部辦理、一、第二特別區分會請轉呈國府撥照補助第一特別區先例照數撥發粵滬線航空民用公司十萬元俾早完成空中運動案、議決、候該款領到再為轉呈並函復知照、一、本會組織部請將第三特別區分會暫直轄屬分會暫行簡章各一份轉呈執監會議審查案、議決、推鄧委員審查並交常委會復核、一、中樞會該購置飛機以便宣傳案、議決、辦法三款、一、請國府速發補助費以便購置飛機、二、請各省政府捐助、三、由各委員分頭捐募、

新華輪案 由交通部核辦

▲蔣總司令批准　新華輪船被難慘死家屬代表彭元才、曾於昔日代電國民革命軍總司令部蔣總司令請求查辦該輪負責者、昨日奉到國民革命軍總司令部法字第三一二三號批示、具呈人彭元才等代電一件、為新華輪觸礁沉沒請嚴懲該輪方面負責者、以慰幽魂、由哿代電悉、候函交通部併案核辦可也此批、總司令蔣中正、

▲家屬代表請卹　招商局新華輪船被難家屬會、昨日下午二時根據大會議決各項要求條件、由大會公推之代表尚慕姜童理璋王仁安吳筠孫沈嘯霞王東海羅補仁伍澄宇等八人、持函赴福州路外灘商辦輪船招商總局股份有限公司、提出交涉、該局總辦趙鐵橋派定棧務科長洪雁賓船務科長王子籌接洽、各代表先將公函遞上、洪君即宣布慘案之經過、及船員部份解決情形、次將各項要求條件、逐一研究解釋、該局容納限度如下、一、由招商局趙總辦負責解決、當然容納、二、打撈屍首一層、聞業經蔡銘三君、至今日祇有一具屍身撈獲、其餘或已為風浪飄流、或仍在船中、本局現正在設法打撈、此為本局應盡之責任、三、所有被難者身後事、如能屍體撈獲、理應辦理、以盡人道、四、賠償被難生命財產之一切損失、此條尚須考量、查船員係本局所雇用、本局已按照向例、從優撫卹、當無賠償之可言、而搭客方面因無法律根據可援、若對搭客無一種賠償辦法、則於人道上亦說不過去、故此項賠償問題、將來可由家屬會及本局公請中外航業專家、及各機關各團體等公證人、組織一公斷會、並可依照公斷會之斷決制定一種規例、使以後中外航海輪船不幸遇有類似之慘案亦可有所依據、五、對於本年陰曆年關內撫卹一節、本局對被難船員業經解決、尚有關於太利（即管貨）及茶房職員人等本局正在審查底細、當然可望解決、至搭客給卹一層、尚須與董事會李會長及趙總辦等磋商、至此各被難家屬代表起言謂被難者是係家中稍有富裕尚可不計、而一般清貧者為人道計理應先予給卹、而關於公斷等之重要問題、可以從長計議、局方亦認為應當、此外附帶條件一條、即家屬會用書一層、局方亦允為斟酌、以上辦法、局方已大體表示容納、但家屬代表要求用書面式答覆、洪王允於三日內答覆、至此各代表認為滿意、此外關於被難家屬之證明問題、由家屬會負責、將已登記之家屬會詳細列表審查、未登記或未加入者、限一併辦理、催作積極之解決、各代表乃轉瞬而出、大約此案之解決、為日當在不遠、

呢絨工潮解決無期

上海呢絨工會罷工後、昨日為第三十六日、消息仍然沉悶、該會工友生活、雖由各友會熱忱捐助、得極力維持、惟時屆廢歷年關、募捐行將無門、若再延不決、則數百工人無復生路、昨日該會雖派員赴市府請願、但仍無圓滿答復、聞決定今日重派全權代表再往市府請願、

工會消息併紀

▲新新職工會　四日下午開執委罷委聯席會議、主席劉受和、紀錄楊東海、開會如儀、甲、報告、（一）罷工後一切之結束手續、（二）損失費已領到、乙、議案、（一）罷工期內各工友工資由工會向公司總領再轉發各工友案、推王子青陳寶洗陸金華武佐堂負責辦理、（二）召集組長會議、討論籌募本會基本金辦法、（三）津貼旅館酒樓各工友損失分派法、由張志誠負責召集該兩部組長會議解決、（四）勉勵各工友努力服務案、交宣傳股辦理、（五）擬定工賊走狗獨諸不良份子處分辦法、（甲）到會自動悔過者從悔過日起得享本會同樣權利、（乙）尚不自省者、查出其反動確據、呈請黨部嚴辦、或交維持隊辦理、（六）派張志誠同志面謁滬東閘北各工會救濟部並報告復工經過情形、

▲茶箱工會　前以閘北義大廠無故開除工頭王貴元職、惟聲明增加副工頭一人、又因王貴元事權不能一致、是以自願解雇、主席顧炳元即以該工頭在廠六年不無微勞、着由資方給退金六個月共洋一百十二元、另給本年津貼洋五十元、雙方認為圓滿解決、二日社會局已將是項決定書分別送達、並訓令遵照履行、昨聞義大廠已將該款如數發給王貴元、

▲木業工會第一分會　昨日下午七時舉行代表會、計各區代表百餘人、議決如下、一、廢公所缺角圖章、仍交葉同志負担保管、二、推舉接收公所保管委員七人、三、發表接收公所宣言、四、登報警告李阿生等、

交易所遵奉國歷 三月起完全實行

上海特別市政府社會局致函各交易所云、逕啟者、提倡國歷、廢除陰歷之舉、迭經黨部呈請中央政府督促實行、本年市上各報館歷歲首、繼續出報、並不停刊、以為提倡、聞貴交易所對于國歷尚未遵行、上海為商業中心、交易所之交割拍賣關于商界觀聽者尤鉅、際此循例休業期內、尚希貴交易所改用國歷以陽歷月底為拍賣交割日期、應符政府提倡國歷之至意、相應函請查照見覆為盼云云、業聞各交易所已決議遵函改用國歷、惟因所作期貨、延至三月或五月底、暫難交割、大約于三月起完全改用、

美著名商人來滬

大晚報云、美國加洲著名商人佛拉盧哈格氏、為舊金山巴黎倫敦銀行行長、主有加省新聞紙多種、近攜其夫人及二子週遊全球、乘卜克總統號於今日抵滬、對記者言、中國新關稅率實施後、對於美國對華貿易、將無任何不良影響、蓋中國需要美國之出品、正無異美國之需要中國出品、即使初時稍有不便、久之自安、美國對華感情、可以「熱心」二字最良的形容之、蓋美國人的心願急速解決種種對華問題、而希望早日恢復商業關係也、余意此點不久即可實現、美國固欲助中國、而中國亦已覺美國助力之需要、即如最近聘請美顧問來華、可為明證、此等顧問、並非為錢財而來、乃願加入大中國之建設計劃中耳、至於美國在太平洋岸、亦大有希望、佛氏將留滬一星期、然後乘美狄孫總統號離華、

西班牙領事調任

字林報云、駐滬西班牙領事司巴杜奴氏、已得西班牙公使訓令、調任司茂拿領事、何日離滬、尚未確定、至繼司氏為駐滬總領事者將為何人、尚未發表、此次駐滬西班牙領署新升為總領署、故繼司氏之任者、將為西國駐滬第一任總領事云

潮州實業會常會

潮州實業教育籌備委員會常務委員會舉定委員七人、本月三日在潮州會館辦事處開第一次常務會議、到鄒魯陳之英陳僑民蔡俊卿陳伯川張五雲鄒敏初（鄒旭升代）等、行開會禮如儀後、鄒魯主席、一、報告本會籌備經過、討論進行事宜、結果如下、一、二、聘請幹事彭少總郭守純二人協同常委常川駐會辦事、三、分發海內外同鄉公函、報告本會成立日期、並請各地同鄉成立募捐委員會、協同進行、四、日常公事由四常委簽稿發行、餘可補簽、五、請廣東省政府撥款事、託范其務鄒敏初兩君為代表、負責辦理、六、接洽各地捐款事項、貯款各銀行、由陳伯川蔡俊凱兩君負責、

劉湘免江慶軍款

招商局前因四川劉軍長派募江慶輪軍款、趙總辦以該輪停航、瀘縣營業凋敝、無力負担、曾電國民政府、請轉知劉軍長、准予豁免、昨該局接文官處轉到劉軍長有電、謂江慶軍款早經豁免、茲將文官處致招商局一函及劉軍長有電附後、逕啟者、查貴總辦電請迅電劉軍長轉飭駐渝屬軍豁免重慶局江慶輪軍款七千元一案、當即奉諭電達去後、茲准劉軍長電復到處、復經轉陳、奉主席諭轉達趙總辦知照等因、相應抄同原電、函達查照、此致招商局趙總辦鐵樵、南京國民政府文官處勳鑒、漾電奉悉、江慶輪軍款早已豁免、承囑特復、並希轉達趙總辦為荷、劉湘叩有印、

馬子貞書聯贈善士

豫陝甘三省振災委員會委員保陽馬子貞先生、為當代書家、平日不輕落筆、所作書不落恆蹊胎息大篆鐘鼎別成一格、得者奉為至寶、茲書成聯額數十事、中有一筆如意大壽字多幅、凡樂善諸君子捐款較多者均贈一事、以作紀念、惟以贈完為止、各界諸善士幸各踴躍輸將、既拯災黎於水火、兼得名家之墨寶、誠一舉而兩善備焉、

會計師執委會

上海會計師公會昨開第二十一次執行委員會、出席委員潘序倫奚玉書（葉大年代）葉大年貝祖翼陳自平、徐廣德代、徐廣德張家棟、劉珙代、主席奚玉書、紀錄貝祖翼、開會如儀、一、常務委員會報告、第四十八次常務委員會議決、根據第十四次執監聯席會議議決交辦向院部繼續電爭、維持會計師管轄問題案、已由常務委員會辦訖、二、常務委員會提議、會員徽章遺失請求本會補發應規定辦法案、議決應由請補會員將遺失情形登上海報紙聲明作廢、並將該報紙交本會查閱、再由會員一人用書面證明後方可補給、三、會計委員貝祖翼提交本會十七年十月至十二月份收支報告請求查核案、議決交監察委員會查核、四、貝委員祖翼提議、奉第十四次執監聯席會議委派整理本公會十六年度及十七年度第一屆帳表業已完竣、請求查核案、議決提交執監聯席會議議行、

無線電訓練同學會選舉

前總司令部交通處處長陳范一氏、鑒於無線電通信關係軍事最為切要、去年六月創辦無線電訓練所、先後三屆造就專門人才百數十人、分派各軍各地服務、北伐西征有如斯之迅速者、實賴通信聯絡之週密、該所同學之努力有以致之、今訓政期內首重建設、該所同學大部轉入建設委員會各電台工作、數月來交通利便國人稱賀、茲以各同學散處各地缺乏聯絡、故又重組總會、負責籌理、俾於無線電事業有所貢獻、選舉結果、會長為周紹高、副會長高仲芹、總務部長副會長兼編輯部長黃鏡湖、交際部長陳振源、

發起海甯同鄉會

海甯旅滬同鄉徐永祚陳介卿嚴慎予查人偉馮柳堂高伯時等、為聯絡感情、發起同鄉會、昨假總商會夜校開籌備會、到者踴躍、議決一、設通信處於牯嶺路十六號、二、推定查人偉馮柳堂嚴慎予朱宇蒼等十一人為籌備委員、三、分區徵求、四、限兩個月成立、籌備費即由在場各人分別簽認、

女孩王招弟候認領

市公安局據第六區第二所呈送迷路女孩王招弟一口來局、詢稱年八歲、家中有父母弟妹、父名王煥章、種園地為業、我因隨父往小菜場中途失散、以致迷路、我家所住為草屋、但地名門牌我不知曉等語、查該女孩身穿條子布罩袍格子布旗袍背心白線襪絳色條子布袷鞋耳帶銀圈、節經派員偕同該女孩至棚戶較多之處尋訪家屬多次、仍無着落、即送新普育堂留養、

名片良友 即日開映

美國電影女明星桃羅斯德里奧女士之藝術備受各國人士之熱烈歡迎、其成功之原因悉得力於大導演家愛德溫卡羅氏之指導、大作品如「卡門」「復活」「復仇」等均為電影中之無上佳構、本年美國第一國家影片公司有一特別鉅片為他倆藝術之結晶品、名為「良友」、聞已到滬、被百星大戲院以重金購得首先映權、並訂於二月十日起公映、為營業競爭起見、並不加價、

閘北商警團會續聞

閘北五區一分所召集商警團聯會一節、已記昨報、茲據淞滬保衛團第二團第七隊來函、此係邢民一君私人糾發、與事實有不符之處、前奉閘北第二團團長訓令、為第七隊時起糾紛、所有職員均暫停止職務、令委仲佩紳徐宇君朱怡伯忻惠生張鴻年等為整理委員、現正在整期內、連日虬江橋忽發盜案花所長為關懷地方治安起見、召集團警會議、仲佩紳前往出席、時有邢民一自告奮勇、以個人名義糾同出防、並非仲佩紳一人主張云、

慈善界

▲藍十字會　該會讓益傷科專門醫院、專以施給醫藥救護傷殘為宗旨、邇因各醫院例須停診數天、該院懸滬上交通繁盛、車輛衆多、稍一不慎輕則軋傷、重則殘廢、抱慈善之旨、仍復施診給藥、以惠貧病云、

▲普善山莊　一月份在南北華租兩界收埋大概三十四具、小材二千三百十八具、浦分檢收處收小材一百另七具、共施出小材一千一百二十三具、中醫院施診給藥共計三百八十七號、西醫院共計二千七百二十二號、

商界新聞

▲大觀樓菜社改組　四馬路石路口大觀樓中西菜社、開設二十餘年、近因前經理別圖他業、業由海上名商陸君受盤、由張有金君經理、裝璜富麗、座位寬暢、全部可容千人、俟裝修工竣、即可正式開幕、

簡報

▲少年宣講團前日下午三時遊行宣講、出發至南車站演講、題成龍講「戒賭博之害」、尹九謀講「破除迷信」、陳克家講「煙」、聽衆百餘人、

▲市商民協會邑廟豫園分會、前晚開第一次執委會議、一、辦理移交案、定二月十七舉行、會員閔仁記被抄西洋貨案、呈請市黨部市商協會反日會請求迅予查明早日發還、

▲康體米精創造家　謝景亮君、富有研究創造心、於科學方面、尤有心得、此次發明康體米精延年益壽粉亦屬謝君勝利品之一、係提取各植物精質、調和參質燐素生活素糖質等用科學機製、經多數醫師化驗師證明、確認為補品中後起之楚楚、由本埠三光公司發售、上圖即為謝君之近影、

猛虎商標

冬天的寫字間（振雅）

某執事由酷冷的馬上，忽然跑進熱度很高的寫字間，據案作書，辛勤治事，每每容易發生頭痛咳痛及其餘種種不適，推原其故，大約由于作寒作熱，虎標永安堂的四種名藥，為冬令保護健康唯一良藥，用以治病，霍然而愈，以預防百病，均有奇效，其良藥也，衛生家曷常備之，

虎標八卦丹主治　嵐瘴痧症　寒熱交作　時行疫毒　跌打刀傷　感冒風寒　猝然昏倒　傷寒中暑　手足腫毒　頭痛肢暈　中風中痰　霍亂吐瀉　無名腫毒　胸膈飽滯　一切咳嗽　心氣腹痛　遠年腳疤

虎標清快水主治　胸腸飽悶　發熱頭痛　風火牙痛　紅白痢疾　嘔吐逆氣　大便秘結　食積不化　寒熱目病　風痛熱喉　中風肚痛　膀胱疝氣　腸風下血

虎標萬金油　（內治）中風中痰　霍亂吐瀉　心氣腹痛　絞腸痧痛　頭痛昏眩　時行瘟疫　四時感冒　噎膈反胃　消暑除煩　止咳化痰　疑難雜症　及　（外治）神經骨痛　疥瘡痧疹　腰骨腳痛　瘰癧核痛　手足麻痛　蛇蟹狗咬　無名腫毒　跌打刀傷　皮膚破傷　蚊咬蟲毒　牙痛　及耳痛

虎標頭痛粉　專治一切頭痛

總發行上海虎標永安堂　北四川路八十九號

南市總代理新開河林大森　各大商藥店及烟紙店均有出售

化痰止咳

保肺漿

保肺漿聖藥，本藥房發行十餘年，功效卓著，馳名遐邇，功能調肺氣，清肺火，散肺寒，殺肺菌，凡目夜咳嗽，痰壅劇咳，氣喘咳血等一切肺病服之，立奏奇效，（並製保肺飴藥片功同保肺漿每盒洋一元）

價目　保肺漿　大瓶洋一元七角半　小瓶洋一元

上海四馬路中

太和大藥房總發行

中外各埠分店及各大藥房均有出售

招領

如有走失男女者請注意此處地位社會局啓

第一三六號小三子即華濟勤男性年十五歲江北人民國十七年九月十日由山捕房送中國救濟婦孺總會留養　第一三七號張保一男性年七歲浦東人民國十八年一月送中國救濟婦孺總會留養

市土地局

▲批示　具呈人淩錫慶呈一件爲洋商侵佔塘灘呈請保障民田水利由呈悉據稱公記將地租與日商三菱公司轉立日本冊一千零五十一號道契將關係水利之塘溝一併丈入等情案關道契地事項向歸會丈租地局辦理應即逕呈核辦至所稱該號租契係由地販冒名地保王瑞生蓋戳一節自應澈究仰候本局查明核辦可也此批▲具呈人丁錦春呈一件爲單地不符呈請糾正由呈件均悉所請發給土地執業證之處仰候查明核冊再行核辦此批件存▲具呈人楊鳳泉呈一件呈請拆除喬姓籬笆由呈悉仰候通知喬鳳儀迅將所築籬笆照界拆讓可也此批具呈人胡茂庭呈一件爲奉到通知據實咨復呈請鑒核由呈悉查本案既據聲稱所有基地與喬姓地產坐落號數相差等情應將所執該地契據單串親自攜帶來局呈驗以憑核辦合行批示仰即遵照此批具呈人長生庵下院住持僧根常呈一件爲呈請收回成命以息爭訟由呈悉查該具呈人與顧田庵租地糾葛一案前據呈稱已向法院訴追確認契約請准備保拒絕豁等情前來經已分別批示並據情諭飭該圖地保遵照在案茲據呈稱業經中人調解等情是否業經法院准予銷案未據聲明如已銷案應將銷案證據呈驗以憑核辦仰即遵照此批

上海地方法院

▲民事批示　▲一件陳忠記聲請查封由狀悉仰候派員查封可也此批▲一件葛承榮聲請暫緩交款由狀悉仰遵傳來院候訊可也所請未便照准此批▲一件管勳金請領不動產移轉證書由狀悉候製就送達此批▲一件陳實本聲請執行由狀悉案已聲明上訴所請應從緩議此批▲一件劉少齋領款洋由狀悉仰於本月八日來院具領此批▲一件葛本陳續請執行由狀悉准予飭傳訊追此批▲一件劉在壽聲請執行由狀悉准予飭吏執行此批▲一件周瑞南聲請扣留交案款洋由狀悉查此款未據該民依法聲請假扣押所請礙難照准此批▲一件張江氏等請求執行由狀悉正在嚴追中此批▲一件薛寶書請求給領第二期款由狀悉查第二期款俟傳追此批▲一件湯季甫聲請執行由狀悉查該案尚未確定所請應從緩議此批▲一件翁怡孫請求執行並領證金由狀悉查此案卷宗尚未發還所請應從緩議此批▲一件陳金記等請領證據由狀悉仰於本月六日上午九時持據來院具領此批▲一件葛壽齡聲請執行由狀悉查本案判決尚未確定所請暫從緩議此批▲一件陳吳氏請求傳吳秋氏執行由狀悉准予傳吳秋氏執行此批▲一件顧德芳請求嚴限執行由狀悉正在勒限繳款此批▲一件張李錦生請求執行由狀悉准予飭傳訊追此批▲一件王品棠請求傾款由狀悉查此案卷宗上訴審尚未發還債務人是否已將租金繳案無從查核所請應從緩議此批▲一件陳珍仮聲請執行由狀悉准予飭傳訊追此批▲一件顧嗣相聲請領莊票由狀悉查本案卷證未奉高等法院發還所請暫從緩議此批▲一件瞿虎臣爲羅會和匿女不交恐防後患呈請備案由狀悉據稱羅會和匿女不交等情查羅會和家住鹽城一面之詞無從憑信所請備案未便照准此批▲一件黃葆生等爲防影戤招牌聲請備案由狀悉據稱如果屬實儘可正式告訴勿庸聲請備案此批▲一件淩守唐聲明案未確定由狀悉案經江蘇高等法院當庭和解訴訟即屬終結無論該和解有無再審原因存在其間均與視同確定判決之效力無關該民所稱於法不合應毋庸議仰即知照此批

▲民事判決　▲一件判決季阿富與徐金林等因會款涉訟上訴一案（主文）上訴駁斥第二審及本判決前之第三審訴訟費用由上訴人負擔▲一件判決顧瑞琳與趙少顯因離異涉訟一案（主文）原告之訴駁斥本件移送上海租界臨時法院審判

▲公示送達（全文在本院揭示場所公佈）▲一件金桂堂與杜亞寶因押款案件本院定於二月二十五日上午九時爲公開審理日期除選任周域律師爲該被告杜亞寶特別代理人外仰該被告遵期到院辯論毋自延誤特此公示送達仰該被告杜亞寶知照▲一件王國棟與鍾阿大因欠租案件本院定於二月二十五日上午九時爲公開審理日期除選任周域律師爲該被告鍾阿大特別代理人外仰該被告遵期到院辯論毋自延誤特此公示送達仰被告鍾阿大知照▲一件金培生與黃榮祠因欠款案本院定於二月二十五日上午九時爲公開審理日期除選任周域律師爲該被告黃榮祠特別代理人外仰該被告遵期到院辯論毋自延誤特此公示送達仰被告黃榮祠知照▲一件文天順與鄭祖康等因貨款案件本院定於二月二十五日上午九時爲公開審理日期除選任周域律師爲被告特別代理人外仰該被告遵期到院辯論毋自延誤特此公示送達仰被告鄭祖康俞子勳知照▲一件哈爾金得生與關拔懇等因借款案件本院定於二月二十五日上午九時爲公開審理日期除選任周域律師爲該被告關拔懇等特別代理人外仰該被告遵期到院辯論毋自延誤特此公示送達仰被告關拔懇知照▲一件劉頤漳與黃榮祠債務案件本院定於二月二十五日上午九時爲公開審理日期除選任周域律師爲該被告黃榮祠特別代理人外仰該被告遵期到院辯論毋自延誤特此公示送達仰被告黃榮祠知照▲一件陸調祥等與胡浩生因貨款涉訟案件本院定於三月六日上午九時爲公開審理日期除選任瑯律師爲該被告胡浩生特別代理人外仰該被告遵期到院辯論毋自延誤特此公示送達仰被告胡浩生知照

上海租界上訴院

▲民事判決　▲一件王榮記與唐臻記因工價涉訟上訴一案（主文）上訴駁回上訴審訴訟費用由上訴人負擔

▲民事批示　▲一件孫春生與虞阿娥因債務上訴聲明和解由狀悉准予銷案此批

▲刑事判決　▲一件白爾榮上訴陳湘三詐財一案（主文）上訴駁回▲一件張阿毛等因竊盜殺人上訴一案（主文）上訴駁回

上海租界臨時法院

▲民事判決　▲一件俞壽滄與蔣玉麟因抵款涉訟一案（主文）被告應償還原告洋一萬一千元並其中七千元自丁卯年正月初一日起四千元自丁卯年十月初一日起至執行終了之日止按月一分二厘之利息訴訟費用由被告負擔▲一件顧天盛花廠主人顧永福與沈金寶又名孔惠卿因款項涉訟一案（主文）被告應償還原告借款銀一千五百兩及自民國十二年陰歷八月初十日起至執行終了日止之約定利息又應償還原告貨款銀二百四十四兩六錢七分訟費除撤回部分歸被告負擔▲一件大華影片公司與黃劍秋與慧沖影片公司張慧沖因欠款涉訟一案（主文）被告應給付原告洋一千一百五十元內五百元應自十七年一月二十日起六百五十元應自十七年二月二十日起給付週年八厘之利息均至執行終了日止訟費歸被告負擔▲一件倪國鈞與吳毓澄等因解除婚約涉訟一案（主文）原告與被告等所訂之阿英婚約准予解除被告等應將阿英交原告領回訴訟費用由被告負擔▲一件劉鴻熹與陳巧生因違約涉訟一案（主文）被告應給付原告洋五百九十六元訴訟費用由被告負擔▲一件沈鞠臣與顧伯威因違約涉訟一案（主文）被告應返還原告押租規元四百二十二兩四錢二分原告其餘之訴駁斥訴訟費用原告負擔六分之五被告負擔六分之一

▲民事批示　▲一件陶周氏等再請發給諭單執管遺產由狀悉該氏等聲請執管遺產業據陶龔氏具狀反對所請發給諭單之處未便照准此批▲一件李文魁爲金基祥誘騙捲逃等情請求備案由狀悉該金基祥果再有不法行爲儘可依法告訴毋庸備案此批▲一件求司夫流尼娜爲其乳脫爲協議離婚聲請備案由狀悉姑准備案此批▲一件王蔭文聲明遺失莊票請備案由狀悉仰將登載聲明遺失莊票之報紙送呈核閱再予核理此批▲一件顧彬生爲與王寶龍貨款執行一案請拘提由狀悉仰即來院指拘可也此批▲一件樂全關爲與孫志襄貨款執行一案請給領證據由狀悉暫候三本准予發還此批

▲刑事批示　▲一件水亦明周運生爲告朱子雲等侵占損害一案由查閱來狀所訴各節全係民事問題所請以刑事訴追之處應毋庸議此批▲一件顧金生爲自訴顧李氏等串誘一案請撤回告訴由狀悉准如所請此批▲一件顧香林爲聲請拘提謝惠生等由狀悉本案前經本院飭傳後尚未據捕房報告所請拘提之處未便照准此批▲一件周雨田爲聲請拘提仇永記朱阿二由狀悉候再飭傳此批▲一件黃窗成請求保領館女由狀悉案經判決將梁筱玉一口交由濟良所留養自應由濟良所擇配所請保領之處應毋庸議此批

▲刑事判決　▲一件總捕房訴唐昌帶土一案（主文）唐昌罰金十元▲一件總捕房訴朱友之帶土一案（主文）朱友之罰金十六元▲一件總捕房訴張林定帶土一案（主文）張林定罰洋十五元▲一件顧項氏訴徐阿林竊盜一案（主文）徐阿林處徒刑一年▲一件陳阿如訴魏仲良竊盜一案（主文）魏仲良處徒刑一年二月▲一件老閘捕房訴尤于氏等鴉片一案（主文）尤于氏處徒刑三月罰金三百元邸林高等三人各處罰金五十元▲一件王蓮芳訴丁阿素竊盜一案（主文）丁阿素處徒刑三月▲一件孫倫修訴馬德才竊盜一案（主文）馬德才處拘役二十五日▲一件蘇榮寶訴王炳生竊盜一案（主文）王炳生處徒刑二月▲一件周順卿訴王金生詐欺一案（主文）王金生處徒刑一年▲一件張正邦訴劉海卿竊盜一案（主文）劉海卿處徒刑十月▲一件老閘捕房訴張正東竊盜一案（主文）張正東竊盜處徒刑三月▲一件徐子高訴楊壽保違章一案（主文）楊壽保違章押一天▲一件英人米拉訴倪福良竊盜一案（主文）倪福良竊盜處徒刑四月▲一件老閘捕房訴許志本竊盜一案（主文）許志本竊盜處徒刑三月▲一件老閘捕房訴李海橋搶奪一案（主文）李海橋搶奪三罪每罪處徒刑六月執行徒刑七月▲一件老閘捕房訴王德富朱北京朱小六陳阿根吸食鴉片一案（主文）王德富朱北京各處罰金二十元▲一件老閘捕房訴張朱氏私販鴉片一案（主文）張朱氏幫助開設館舍供人吸食鴉片處拘役七日煙具煙片沒收▲一件風甫生訴葉連生竊盜及鴉片一案（主文）葉連生竊盜未遂處徒刑三月吸食鴉片處罰金三十元併執行之鑿子煙泡沒收▲一件總捕房訴王榮生鴉片一案（主文）王榮生幫助吸食鴉片煙處罰金六十元烟土沒收▲一件包布南利士訴撒其顯可夫竊盜一案（主文）處徒刑一年▲一件曹翠英訴王步安搶奪一案（主文）處徒刑六月金圈發還原告具領▲一件匯司捕房訴江阿福搶竊一案（主文）江阿福無罪（一月四日）

法租界會審公廨

▲批示　▲孫志英狀狀悉查此案判准執行拍賣已經數月何以三發洋行尚未將拍賣之款交案殊不可解仰候函三發洋行查催勿再遲延此批▲嚴寶轉狀狀悉候審案訊奪此批（一月四日）

上海公共租界臨時法院公告

爲公告事案據邢禮銘邢禮鋒邢禮鍾稱禮銘禮鋒係植之公之子禮鍾係鈞庵公之子植之公與鈞庵公則弟兄也英冊第六三二二號道契計地五分六厘三毫坐落天津路此則係植之公與劉兩記合置之產其植之公之一半遺產應歸禮銘禮鋒二人執管又英冊第六號計地二畝六分三厘二毫第十號計地二十畝七分二厘七毫均坐落吳淞路此則係植之公與鈞庵公二人之遺產應歸禮銘禮鋒禮鍾三人執管亦應歸禮銘禮鋒二人執管又英冊一零零六號計地八分一厘六毫坐落天津路此則植之公之遺產應歸禮銘禮鋒二人執管合共同具狀請求於公告期滿後給諭接管等情爲此登報公告如有反對者限於登報日起二十日內呈候核辦逾期即准給諭管業特此公告

律師陶嘉春登　十八年一月二十六日

亞浦耳

精良國貨　省電耐用

OPPEL　中國亞浦耳電燈泡

製造廠　上海倍開爾路一〇一八號

發行所　上海北蘇州路X三十八號

聲明類

聲明

敬啓者鄙人於民國十八年夏歷十二月二十一日憑中毛嘉齡毛錫齡兄弟名下坐落南京游府街黨公巷價買南朝北近街祖遺基地門面三號內第一進房一間坐井全第二進房基三大間天井全內第三有食井一口該地基計四進共計基地天井全前至官街後至邵姓東至王姓西至姓界址均以營造尺丈量明白四至清楚並無隣人出爲拆遷之據中限期交清如有來歷不明及一切糾葛均由原業主負責與受主無涉恐口無憑特此登報聲明

匯票聲明作廢

茲因陰歷十月二十九日胡仲興記胡錦記拾頭鈔遺失日期昌號匯票月冬規元壹千兩申又胡錦初二日拾頭兌期匯票十二月十八日期規元五百兩...以上匯票均已向申收回止兌如有人拾得作爲廢紙特此聲明

早知今日

早知今日悔不當初這句口頭禪不一定都是苦的表示狠有多人對於一種事業屢遭失敗一旦得其祕訣而成功不禁狂喜而輒呼此語南洋吉隆坡五枝燈六號粵人梁柱先生亦此中人語之一因梁君嘗患胃病不眠等症遍試各藥都無效驗後服用韋廉士大醫生紅色補丸而得愈乃喜極自謂早知今日悔不當初茲將梁君來書節刊如次梁君云『予患腹疼背痛歷經四載面無血色頭目暈眩夜間眠睡不安日間亦常覺病甚不得不輟業歸家雖費多金就診醫者而終無效後依友人之勸試用韋廉士大醫生紅色補丸一瓶之後即見大瘥續服數瓶暈眩與疼痛俱去夜眠亦安今則康健有力矣予深悔不早服此丸而多受許多金錢之損失與精神之痛苦也』

閱者諸君亦嘗感受痛苦如梁君者乎若然須早用韋廉士大醫生紅色補丸以免多受心身之痛苦與金錢之損失該丸淸補血液俾全身强健有力無論老幼男女凡患血薄氣衰　胃不消化　各種痛瘋　少年斵傷　以及婦科各症服之無不立見奇效

韋廉士大醫生紅色補丸凡經售西藥者均有出售或直向上海江西路六十號韋廉士醫生藥局函購每一瓶大洋一元五角每六瓶大洋八元郵力在內

剃鬚須語

剃鬚而得良匠猶覺膚革易傷至若劣匠或則破損容顏或則播傳疾病尤可畏也如意膏淸涼解毒匪特可作剃後香膏而使皮膚舒適且可免除皮病之播傳舉凡割破燙傷癤瘡疔以及其他一切外症均奏療治奇功

上海大通路東新康里一千一百六十五號張永華君來書云如意膏已收到適患皮膚發紅塗之甚有效力此藥功效神速予殊欽佩無既凡經售西藥者均有代售或寄郵票大洋六角至上海江西路六十號韋廉士醫生藥局原班郵奉一盒可也郵力在內

韋廉士大醫生紅色補丸

PINK PILLS FOR PALE PEOPLE

律師陳瑞麐代表黃福生淸理父債通告

茲據黃福生面稱緣嗣父源欽公於今七月間病故在滬所有遺產契據等物件均存於姊夫曹億財保存惟有姚燉閣置地造高平房十四間住宅一所現欲變賣淸理爲特委託本律師淸理前來茲限登報日起十四天內各債權人於限期內持據開帳到西門本事務所登記逾期自願放棄債權論望各界注意勿以自誤合亟聲明

事務所西門救火會北首

陳瑞麐律師代表慶豐昌覆盤推慶聲明

茲閱報載慶昌珠號推盤聲明一節殊屬詫異查慶昌門面兩間因改組小相一間經中人議定出租與大豐綠斯時不詢昌有歸併之讓與後移動開...法律手續...等情委託本律師代表聲明

周銀奎啓事

鄙人與姪嘉林素各自分立今脫離關係無糾紛再聲明所有叔姪之間各有事務各自負責望親友及各界人士公鑒

顧德鈞啓事

鄙人於民國十七年間往來軍界...

臧德先聲明

推盤基店聲明

律師陳因證明協議離婚聲明

緣陳因與妻陳蘭芝意見不合經人勸解雙方協議離婚自立字據...

范剛　廖瑞陳

遺失類

遺失收據

上海此糖洋南北雜貨公會...

遺失聲明

遺失莊票

遺失儲蓄會存證聲明

遺失存摺聲明作廢

遺失方單聲明

存摺被竊

聲明遺失

遺失莊單

中醫朱庚生

專治咽喉外科內外等症門診上午九時至二時出診下午二時至...電話...

教育

中央大學十六年度 擴充敎育各機關經費詳數 合計十六萬八千五百七十七元

中央大學十六年度擴充教育各機關經費詳數、調查如下、（蘇州圖書館）七八一五元、（通俗教育館）三三五六三元另一八、（公共體育場）六六九九元、（民衆教育館）一八五零零元、（教育林）二七六九零元（省校聯合運動會）三二零零元、（社會教育講習會）七五〇元、（書報審查會）五八元另八二、（平民教育促進會）五〇〇元、（民衆教育院建築費）二七〇八四元另八二、（勞農學院建築費）一三七七一元另一八、（湯山農民教育館）一萬一千元、（公共體育場兩淋浴室建築費）一千元（童子軍補助費）一百十元、（義務教育補助費）一千二百元、（職業教育補助費）一四七七八元、（江南官書局補助費）二百元、（公共體育場看臺建築費）六五七元另六二、以上合計總數十六萬八千五百七十七元餘、除蘇州圖書館、通俗教館、公共體場、省聯運動會、平民促會職教補費、以及民衆教院、教育林之一部經費、由教育處直接發放外、其餘各項均由中大擴充教育處代領轉發、因此蒐領、按月或陸續視需要情形核發、存款息一項、有六百五十七元六角二分、擴充處長俞慶棠卽以此款爲公共體育場看臺建築費、涓滴歸公、誠經濟公開之好模範、

湯山民衆茶館開幕

▲布置具藝術色彩
▲爲鄉民謀正當娛樂

中央大學區立農民教育館籌備員孫枋、鑒於冬令農閒、鄉民缺乏正當娛樂、爰將民衆茶館提前籌備、現已開幕、該館位於湯水鎭之中心、各種布置深具藝術色彩、每晚並由該籌備處職員金亮两、王茂槐輪流演講、故每晚座客均滿、該館所得賀聯賀辭甚多、

市立學校分請添級

▲教局將組織校舍建築委員會

上海特別市教育局所轄滬南閘北之市立學校、計共四十餘校、其中學生最爲發達者、有萬竹、務本、敬業、西成、比德、飛虹等十數校、均在千名以下、五百餘以上、餘者或因校舍窄小、不能擴充、或因租賃房屋、不易發展、各校長均感進行不易、勢非請求市教育局謀根本解決、現在寒假已放、上學期各事已經結束、所籌畫者卽下學期添級一事、故日來各校長均紛紛呈請准於下學期酌量添級、聞先後已有十餘校去文、教育局方面擬組織市校舍校建築委員會、以謀根本解決云、

中央大學 續辦檢定小學教員事宜

——辦理四十三縣評定二十九縣——
——未經檢定者准酌續用半年——

中央大學爲檢定小學教員事、通令兩件錄下、一、爲檢定不合格之教員、應一面取締、一面速設訓練班力圖補救、通令各縣教育局局長文云、爲令遵事、查本大學區檢定小學教員事宜、業經辦理四十三縣、其經評定成績、決定去取者、亦有二十九縣、惟查各縣檢定試驗成績合格者甚少、錄取人數不及二分之一、其不合格人員、若亦聽其充任教員、貽害教育、實非淺鮮、各該縣教育局長自應從嚴取締、以重師資、惟上項不合格人員、大都爲現任教員、一槪令其辭退、勢必驟感師資缺乏、各該縣教育局長、應從速開設短期訓練班、並籌辦縣立師範、積極培養師資、自通令日起、一年以後各縣一律不許聘任代用教員除分行外、合卽令仰遵照辦理、切切此令、二、爲北江各縣有十八縣尚未檢定、及已檢定尚未評定成績、應對於此類情形之教員、准續用半年、特通令此三十二縣教育局局長文云、爲令遵事、查本大學區檢定小學教員暫行規程第二條之規定凡不合該條各款資格之小學教員、均須檢定合格、方准充任、前以未經檢定時期而學年開始、各縣小學教員、急待續聘、因准量予變通、凡聘任前項應受檢定之小學校長教員、暫定半年聘期、嘗經通令在案、茲查半年已屆期滿、而未經檢定試驗者、尚有十八縣、雖經審閱、未經決定去取者亦有十四縣、各該縣所有前項聘期半年教員、勢難決定去留、應再酌予變通、凡未經檢定或經檢定而未決定去取之縣、其應受檢定之小學校長教員、准再酌予續用半年、除分行外、合卽令仰該局長遵照辦理、並飭所屬各小學校長教員一體遵照、此令、

全美展會四次總務會議

下次在廢曆除夕開會

全國美術展覽會、於二月二日在國立中央研究院開第四次總務會議、出席委員李毅士、江小鶼、李祖韓、陳萬里、（祁佛青代）錢瘦鐵、狄葆賢、陳石珍、王濟遠、李金髮、丁衍鏞、（江小鶼代）葉恭綽、蔣夢麟、（陳石珍代）范文照、劉海粟等十四人、主席蔣夢麟、（陳石珍代）紀錄陸費秋、開會如儀、由陳總幹事報告各項會務、共十一項、茲擇要分錄如下、一、一月卅一日第四次常務會議、決議請各組主任卽日着手組織進行一案、除事務、徵集兩組、業已開始辦公外、陳列編輯兩組、亦正在着手進行、編輯組已聘請編輯委員十二人、並由編輯組主任託編輯委員陳小蝶等負責辦理、二、上海特別市政府公安局、業已派警到會、以便隨時守護、嗣後各處珍貴物品運送到會、再行添派幹警保護、以昭愼重、三、會中重大器具以節省經費起見、槪向各機關商借現辦公桌椅、已蒙中法大學惠允借用、四、一月卅一日第四次常務會議決議、於會場內應准開設美術品商店、五、丁委員衍鏞來函、以後會務請陳之佛代表、但廣東方面仍由丁委員負責徵集出品、六、決議函請電燈公司檢查屋內全部電線、並函家庭工藝社商借消防器具及消防藥水、該會由教育部主辦以來、籌備進行、不遺餘力、茲聞下次總務會議、適逢舊曆除夕、仍將照常開會、

、已於一月二十五日就職視事、相應函達、卽希查照爲荷、

上海圖館應有獨立建築

上海圖書館協會歡迎各省代表紀

上海圖書館協會以中華圖書館協會年會閉幕、各同志過滬者甚多、特於昨日在總商會開會歡迎、以資聯絡、到河南、廣東、北平、福建、雲南、湖北、浙江、江西等、各處代表三十餘人、濟濟一堂、談笑風生、極盡歡娛、先攝影、乃魚貫入會議室、行禮如儀、由孫心磐主席、並報告滬上各圖書館近狀、及各書局近來營業趨勢、次由黃警頑報告徐家匯天主堂藏書樓、及商務書館、東方圖書館、各大報館均歡迎前往參觀、河南圖書館代表何日章謂、甲、各省同志來滬採購書籍均以人地生疎、諸多不便、希望上海圖書館協會、予以方便介紹、乙、希望上海圖書館協會編輯圖書館指南、以便有所問津、丙、報告河南近況、概約分六路設四項、以節財力、概開者勖容、北平師大代表馮陳祖報告北平各圖書館狀況、並勗各同志對於圖書館事業應努力進行、切勿見異思遷、俾底於成、福建建甌縣圖書館代表謝灝報告略謂建甌僻處閩北、諸多閉塞、尙須仗各同志贊助指導、湖北農村圖書館代表陳鐸報告創始農村圖書館宗旨及現狀、廣州中大圖書館代表杜定友略謂、一、各同志往往誤會以明瞭圖書分類編目、沾沾自喜、以爲畢事、對于建築管理等項、毫不留意、實屬大誤、二、各館購書應各就本性多購專門圖書、俾于專門學術有所發現、三、希望上海圖書館協會本歷年之精神、努力進行、早日有獨立之建築、以壯觀瞻、雲南圖書館代表徐嘉知報告雲南科學攷察團之籌備、歡迎同志參加、末云、各圖書館今後應努力於一、平民化、舉普魯東、克魯泡特金作例、二、科學化、三、實用化、希望同志努力創設專門圖書館、四、革命化、希望設立三民主義圖書館、以備訓政時期之需要云、旋進茶點而散、

閩省 教費委會常會

福建省教費獨立後、卽由程廳長提案省委會組織福建教育經費委員會、並組織經費管理處爲執行機關、稽核委員會爲監察機關、昨日（二十五）由教廳召集稽核委員開第一次常會、到會者有省黨部代表詹委員、高等法院代表林院長、財政廳長代表王秘書、及會計專家宋惠華等、二時開會、公推詹委員爲臨時主席、行禮如儀、由程廳長以管理處長名義出席、說明一切、隨卽由各委員將教廳及管理處各項簿據、詳細審核、加蓋名章、證明無訛、並由教廳第一科長及管理處會計主任列席、以備詢考、至六時始散、茲將該會議決各案、探誌如左、一、議決關稽核會時所有單據、經各委員審查以後、卽收條、經無論何委員蓋章、卽承認爲全體負責、二、用投票法選舉詹委員爲本稽核委員會主席、三、當地方銀行未成立以前、所有教育經費管理處領到現款或期票、指定城內瑞坤錢莊爲暫時儲存之所、倘有十萬以上之存款時、應當分莊儲存、其利息定六厘、亦歸管理處收爲教育上臨時開銷、

中央黨校甄別學生結果

▲一百九十餘名定二年畢業
▲一百另八名定二年半畢業
▲尙有八名着令退學已離校

（中央社）中央黨務學校、前舉行學期試驗、甄別學生成績、以定學生修業年限之標準、此次考試結果、昨已揭曉、依成績優劣分爲二年畢業、二年半畢業及退學三種、成績優者、共一百九十餘名、定爲二年畢業、羅樹生等一百另八名、與規定標準相差稍遠、修業時間、延長半年、另開班教授、定爲二年半畢業、並有八名成績過劣、品行欠優、着令退學、該生等已於昨日離校矣、

中華教基金會分處辦公

▲分北平上海南京三處
▲任鴻雋改任幹事長

中華教育文化基金董事會、最近決定三處地點辦公、南京在沈舉人巷十六號、上海法界馬斯南路九十六號、北平前西交民巷路、董事長孟祿、副董事長蔡元培、會計貝諾德、秘書任鴻雋、會計翁文灝、執行委員翁文灝、趙元任、顧臨、董事司徒雷登、伍朝樞、貝克、汪兆銘、施肇基、孫科、李煜瀛、及上述各股職員、最近該會發出通告云、逕啓者、敝會前幹事長周詒春先生業已辭職、經由敝會第三次董事會推舉任鴻雋先生繼任幹事長、

滬大募集古書

滬江大學新圖書館自落成以後、中外圖書努力補充、已有巨額購置、近得該校同學王徵奢、徐少圖之介紹、由上海勵志書報社捐助價値七千金左右之中文圖書萬冊、以紀念其社員潘少山先生、琳琅滿目、庋藏益富、聞該館爲誌謝起見、並將懸掛捐助者小影於閱覽室、以資景仰、

黃友逢博士返國

黃友逢、留學美國十餘年、在加拉福尼亞省立大學得學士學位、化學碩士學位、化學博士學位、並在該大學担任食物化學科助教授者垂三年餘、著有專門論文多種、黃博士於讀書教學之暇、並喜從事黨務工作、又美國自訂立移民法以後、設立種種苛例、限制華僑登岸、其中有所謂『肝肺虫』一例、尤爲苛酷、華僑之以是被遣返國者、歲以千計、黃君受華僑之託、向華僑當道、運動取銷肝肺虫症、不得藉口、以留難華僑、爲華僑創無窮之幸福、查黃君已於一月二十一日乘大來公司之總統輪抵滬、擬在滬小住、卽晉京視察一切、

暨南大學 海外宣傳隊整裝待發

▲經費運動問題之擴大

國立暨南大學、經費運動赴京請願代表團、昨日已有報告到該校學生會、謂在教育部請願、當蒙蔣夢麟部長接見、詳述來意、蔣氏深表同情、允於今日（五日）開行政會議時、提出討論、當竭力贊助、該代表等連日分謁吳稚暉、譚組庵、蔡孑民諸委、請加援手、不知今日行政會議席上結果如何、但該校學生會、昨日（四日）已電請願代表、謂政府倘無誠意、望卽返校、赴英、美、荷、日各屬宣傳隊、組織完密、倚裝待發、「希速覆」又聞此次請願所需用費、悉由學生方面担任、昨日全體大會、當場募得三千餘元、爲向海外宣傳之準備金、運動日趨嚴重深盼當局能予以圓滿解決毋使牽延、

閩教廳舉辦學術講演

福建省程教長以此次補充地方教育行政人員考試及格者、雖經過嚴格考試、但其教育學術及經驗與對於廳中行政方針之認識、均尙感缺乏、在未受委任之前、宜先加以相當訓練、特在廳內組織考取地方行政人員講習會、定期一月、自下週起開始、每日上午九時至十一時上課、由程廳長鍾湯兩科長及邱大年博士等親自担任校課、十一時至一時半讀書、一時半至三時則在廳中各科處見習公牘、並聞該會歡迎各校教職員前來旁聽、藉增修養、惟以座位關係、旁聽者須先期赴廳報名云、茲將該會講習科目列表如左、一、教育原理、邱大年、二、義務教育、林炯、二、教育行政、湯茂如、地方教育概況、劉慶平、三、中等教育、邱大年、初等教育、提家騏、四、地方教育計劃、程廳長、教育研究法、邱大年、五、職業教育、鍾道贊、教育公牘法令、魏志章、六、民衆教育、湯茂如、

浙大新委 天台中學校校長

浙省天台中學、現聞浙大已委施君雲卿繼任、施君係前國立南京高等師範畢業、歷任前東南大學商科大學英文經濟學助教授、兼日夜校教務部幫辦五年、浙江省立第六中學校校務委員兼教員一年、福建私立集美商業學校教務主任兼教員三年、學識經驗、均甚豐富、想他日到校後、定有一番改進與革新之計劃、施君接委後、以集美商校諸事尙未辦妥、以致稍遲時日、現已抵申、日內進省、謁見浙大教育當局請示方計後、卽當首途返台、主持一切、

上海女子理髮專校五六屆畢業彙誌

西門路一七〇號上海女子理髮專校、自開校迄今已畢業六班、除在本埠服務外、餘均分赴南京、福州、南昌、漢口、天津等處任事、現校中添招新生一百名、定二月十五日開學、茲將第五六屆畢業生姓名錄後、五屆爲萬重光、薛玉正、李錫芬、宣巧雲、楊紫醇、韓月琴、王梅心、六屆爲黎秀華、趙肃、吳惠英、周靜華、陳筱同、陳鳳英、周志、

民治公學之發展

開封路西寶古路民治公學自推李伯川學士繼續辦理、現又得張璞先生之經濟補助、明年銳意擴充校舍、聞該校前教務長職爲陳惠鈞君所担任、現陳君充任南京某機關重要職、明年決定聘請教育家卓淑儀先生主任教務、

體育

中華足球會昨賽結果

組織	與賽隊名	結果	優勝者
（球）	樂也與競進	一比零（競進棄權）	樂也
（華）	悅群與培德	九比零	悅群

又大江與昌華改期

市一小球會昨日比賽結果

▲健兒組

隊名	結果	裁判員
市一勝慈三	三－〇	王伯勇
通惠勝平民	二－一	丁兆成
萬竹和三義	一－一	王伯勇
農壇勝時化	一－〇	張龍海
精華勝兒童	一－〇	張龍海
廣公勝慈三	四－〇	吳鑫祥
萬竹勝兒童	一－〇	胡宗藩
精華勝時化	一－〇	張龍海
市一勝農壇	四－一	張龍海
三義勝中法	一－〇	張龍海

上海籃球會昨賽成績

（一）麥令勝滬江（球）……六十九比三十五
（二）南光勝阜豐（籃）……二十三比二十二
（三）中預勝鬱光（會）……三十五比四

▲附明晚秩序

西青乙與三一（海）六時……張國勳
幼級　與稍太（海）七時……蔣湘青
西青甲與依寧（球）八時……邵驥

大世界游覽儲蓄部存款章程

（甲）活期儲蓄　大洋一元卽可儲存滿一百元期足一個月者贈遊券一張多則類推利息按月七釐每半年復利一次

（乙）零存整取　每月存洋五元（每戶五十元爲限）月贈遊券二張定期三年期滿取本利洋二百十元六年者五百二十六元九年者九百九十二元

（丙）整存零取　▲祇贈遊券不計利息　一百元爲一份（每戶以十份爲限）定期一年每份每月贈遊券五張多則類推期滿還本二年者月贈遊券六張三年者月贈遊券七張

（丁）整存整取　▲既贈遊券又給利息　存洋一百元月贈遊券二張定期一年期滿取本利一百十元二年者一百念四元三年者一百四十元五年者一百八十元

（戊）逐月付息　存洋一百元逐月付息月贈遊券一張定期一年每月支息八釐三年者九釐五年者一分

（己）一本對利　存洋一百元定期七年到期取本利洋二百元每月贈遊券二張多則類推

（庚）子女嫁娶　存洋二百元定期十五年備將來子女嫁娶之費期滿取本利洋一千元每年贈遊券四十張

（辛）長券存款　存洋一千元定期一年年息八釐贈長年遊券一張

注意　冬月初一日起辦公時間十二時至下午八時止（電話）六〇六〇七號

乞丐國際聯盟議長彼得君

乞丐國際聯盟開幕盛況
函致各國乞丐一律加入
威儀唐皇之聯盟議長

[illegible]

德國政府實驗 男用 女用 生殖靈 每盒服七天 每料四盒二十八元
本送生殖靈實驗報告書・及照片・函索卽寄・

（生殖靈）（封械標）

南京花牌樓太平街
杭州西湖吳山路二七號
紹興城西郭門裏丁裕昌
漢口前花樓正街
長沙小西門外下河街
福州南台上杭街念八號
汕頭昇平路十三號
廈門開元路一〇一號
漳州韓南道日新公司內
廣東一德路口新興馬路二六號
廣州[illegible]
廣西南甯大馬路[illegible]
香港中環利源東街三號
雲南南正街一五洲大藥房
重慶大樑子一百刑部街十號內
北平西單頭舊市二部五號路十八號
天津法界天祥[illegible]
青島李村路三十一號
開封城土街路北中法大藥房內
山西太原新南門上官巷
奉天大西邊門二經路口
大連市混速町二丁目七十番地
哈爾濱道外正陽八道街口
甯波東門內大池頭
新加坡士馬路海山街口十九號

各埠各大藥房醫院均有出售 上海四川路一一二號

三德洋行

德國政府註冊生殖靈廠代表 美商三德洋行獨家經理 電話中央七〇三一號

無聲麻雀之新發明

華盛頓電云、自從美國人士由中國運入麻雀後、麻雀日進月盛、雖五尺童子、亦皆知麻雀之戲、於麻雀運入後、美國人士於星期日輒以麻雀爲樂、各地禮拜堂中、赴聽聖經者、寥寥可數、美國政府之要人、皆係篤信基督教者、以人民每於星期日乘暇雀戰、荒禮拜之禮、乃頒禁、初以用神傷目爲詞、嗜麻雀者、遂備藍色眼鏡、遇警察卽以帶藍色鏡無損於目爲詞、禁於無形中漸弛、政府又以妨害公衆安眠爲名頒禁、嗜雀戰者、又發明無聲麻雀、該麻雀以絨裹其體、雖相觸無聲浪發出、星期日已無雀聲盈耳之事、美政府又無名可託、乃以損害健康及精神爲名、頒布新禁律、嗜雀者勢必競購德國返老還童「生殖靈」補品以資對抗新禁律云、

大晚報上兩封信

兩個在戀愛的少女

（鴻儀譯）

一個希望怎樣復得他底愛
一個不曾拉住理想的伴侶
——羅斯康德小姐有妙曼的回答！

下面兩封信和回答是登在一月廿八的大晚報上中國不缺乏像這樣懷着苦悶的少女，特為譯出來供採納。

□讓我介紹第一封信：

親愛的羅斯康德，

一年以前我遇着了一個我常常稱道的男子。我老是叫他為「我底」，因為我真的相信他是「我底」。我愛他，康德小姐，就好像一個少女愛她想嫁他的伴侶一樣，但不知為了什麼緣故，三星期以前，我接到他一封信，教我不要再去擾亂他，顯然他找着一個女人而不再要我了。康德小姐，我愛他，所以我回答他聽從他所要求的，而且還告訴他我將老是等待着他。我想我不應該這樣，你以為怎樣？我們在有一個奇怪的時期中，我曾真的相信他關懷着我。請你告訴我怎樣可以復得他底愛情。

心碎了的斯比台

（答）也許，斯比台（我不能用完全的稱呼！）在有一個時期他是「我底」而現在你還是決心使他是「她底」好。你一定要做人類最漂亮——最樂觀者，你一想當他十分謹慎地寫信給你時，其唯他日，你的是勸你忘記了他，遂他去做到這樣什麼地方去？再要我了。你却寫信告訴他你將永遠在等待着他，希望他方面遊離的愛情回來！是多麼可笑你待他怎樣？心碎，最好你能跳出來另找一個可稱上「我底」的男子好了。假如又愛一個女人而不緘默的話，你忘了他就得了。

○第二幕「悲劇」○

親愛的羅斯康德，

一個月來我真是十分寂寞，因為我失去了我所關懷的唯一的伴侶。我希望你能懂得這個情形。我將盡力使它很明白。第一我告訴你我差不多已經十六歲了，我可被應許有一個男朋友，有一家關心。三年以前我認識一個男子，後來他開始寫信給我。相信俗所謂「拉住一個理想的伴侶」了，我以為這樣做是對的——我已得關心我底教訓。我將永不再告訴一個我錯否？的朋友。請你告訴我這封回信有寫

一個月以前，我發現他轉向另一個女子了。我並不去擾亂他，直到我真的再也忍耐不住時。所以我兩日前寫信問他是否真的另有所愛，可是到如今還沒有回信——實際上，我不想他會回答我。……我很望你告訴我怎樣辦。

傑特

（答）除了另找一個好機會外，你能怎樣辦？假如他另尋着一個，告訴你的少女唯一的辦法，你只有不管他。你自己已學得一個教訓，雖然我奇怪十六歲的你說你的伴侶（拉住一個理想的伴侶），而且你要好好地利用。你底年紀還不到懂得這些。

蘇鳳說：何以男子們往往見一個女子愛一個呢？

大學奇聞

本刊特闢此欄 歡迎諸君投稿 惟文責須自負

交際花芳心大怒

（萍雷）

吳淞T大學自這學期開學三禮拜後，就未看見我們那禿頭弓背的老學長了。[illegible]

而又年級低下，於是女士等往往就對她任情嘲笑，已非一日。[illegible]

上海人的錢

（樊新之）

有一天，我走過先施公司門口，偶而碰到了一個朋友，挾着一大包東西，從裏面出來。我就問他買的什麼東西。他說：買了一頂絨帽子，二十八塊錢，你看貴不貴。他一面說，一面解開了盒子給我看。我就反問他：這帽子和平常的帽子載在頭上有什麼兩樣？他說不過好看些罷了。因為看他式樣好，所以不管他貴不貴就買了，你看到底值不值，我聽了不過一笑置之，並沒有圓滿的回答他。同時我有一個疑問；他在某洋行服務，月入不過四五十元，家裏又無恆產，全家老幼的生活，都要仰給於他的，怎麼這般的沒算計，竟把他半個月的薪金，去買一頂帽子，把這半個月裏的日常生活的問題，完全拋諸腦後了？最後我找到了一個答覆；這是舶來物質的引誘力啊！

還有個普遍心理，可以證明；要是一件東西陳列在一家小店鋪裏，價錢雖很便宜，但是一般手面闊慣的小姐，奶奶，少爺，老爺們見了，以為賤貨一定不好，情願跑到大公司裏去，出了大價錢，買同樣的貨品。在他們總以為這一定比較好的了！

洋大人們對關稅自主這件事，正在大担其憂！但對於上海，却還抱着樂觀，因為上海人已經給他們多年的訓練，成了全國最闊的人了？所以隨你「進口稅」增加多少，但「羊毛出在羊身上」，於他們是沒有影響的啊！

三從

（鳳）

▲男的▼

從女子！

從金錢！

從勢力！

▲女的▼

從時髦！

從飲食！

從多數！

從父 從夫 從子

○這是落伍的了○

姊妹們！動！動！動！

（說文）

女子智識能力不及男子的地方，依我想來不是由於生理和腦力的關係，是由於動與不動的關係。你瞧：男女兩人同行，凡是提包裹，叫車子，付車費等等，多是男子包辦，女子像怕弄髒手是的。說到婚姻問題，多半是男的向着女的懇懇勤勤，要求應允，甚至於不惜屈膝求婚！及到離婚時候，也多是男性另有愛人或異常虐待，這些都可以表明男性方面是動的。

再看前人的詩歌，處處都象徵着男女間的動與不動，偏僻的不去管他，試把通常流行的唐詩中的句子，摘幾句出來做個例子：如像「忽見陌頭楊柳色，悔教夫壻覓封侯」，「無端嫁得金龜壻辜負香衾事早朝」和「慈母手中線，兒子身上衣，臨行密密縫，意恐遲遲歸，」等，無一不是表顯男子在外動着，女子在家不動。

你家裏的陰溝，偶然塞了，淤積在天井中的水，幾天或十天不流，就要發臭；再看海洋中的水，終日波翻浪滾，鼓動洪濤，幾百幾千年，也從不腐！又看木殼手槍的木殼，跟着武裝同志東征西動，從來不會生蛆，那高擱樓頂的空書櫥，時間久了，就要給蛆虫鑽成情窟。所以我們女子，真的要想和別人地位平等，那末艱難繁劇的事情，須得要去担當，關河險阻的奔波，須得要去嘗試；不要唱唱「毛毛雨」就算聰明，看得懂教科書就算學問。

雖然我們女子，亦有因動而吃虧的，但都有形可指，可以防避；要是稍遇阻礙就再也不動，那末千斤萬担的雷峯，就會把你壓；死所以我們看清目標之後，仍舊是要動的。因此我們做慣家常事情的女子、應當另外做點社會事業；在本地方住久了的女子，也該到別地方去觀光一下，「總而言之，動！動！動！」

□請已婚的女或男把她或他的婚史自己講出來□

美麗的女明星黛維絲女士口中說——

帶大眼鏡的笑匠羅克和她的婚史

（春譯）

一、琵琵但妮兒造就了好機會！

我和羅克的婚姻，起源兀突的很。其詳細，讓我講來：

琵琵但妮兒Bebe Daniels和羅克配演影片，經過四年之久；於是世間紛紛喧傳這位黑臉蛋而活潑的女郎將要成為羅克夫人了。我所能說的：這全是謠傳，不足置信的。

他們倆彼時搭擋的，交情很深，這是無可諱言的；即如現在還是好友，我和她亦是如此。

總之，我和羅克發生的終身關係，完全是由琵琵牽涉來的。她在笑片中表演的藝術佳妙，使得旁的影片公司以較高的薪水，聘請她去了。她將這樁情形告訴羅克，說：「機會在前，不得不就，」並請他另覓配角。羅克答道：「當然的。你這樣辦法，很對！琵琵，我失去了你，自然是萬分的不幸，但你也要力爭前程，現有機會，焉可失去？」

二、第一次的會面影片做的媒。

羅克公司發生困難了：就是何處去覓新女配角呢？羅克事後告訴我：他那時決定了，這次要物色一個與琵琵相反的角色。一天晚上，羅克和他的影友羅基Hal Roach往一電影院。那片中的主角是瓦許般Washburn那片中有一個女郎：金髮，碧眼，妙年，而又天真爛漫。羅克注意這個片子，以肘觸影伴，細聲道：「我要的就是這種女郎。」

三、羅克先生居然尋訪到了她！

但是要尋覓到這個女郎，確不是件容易的事情。他們找出她的名姓來——密德勒黛維斯Mildred Davis，此外就不知道了。漸漸的又查出來：她是從費城來的。演了這一套影片之後，遂鴻飛杳杳，難尋蹤跡。他們偵騎四出，極力探訪，想要找到這個行止忽飄金髮碧眼的妙年女郎；結果，有一人在華盛頓的達可馬，一個女子學校找出來了。羅克得着這個消息，奔到電報局，拍電，文曰：「你能立刻來到荷萊塢和我磋商一件事情麼？」

四、恐怕羅克嫌她年紀太輕些！

那電報到時，我正在學校裏。[illegible] ……「太年輕」的眨語，我記牢了。我見着羅克的時候，他又說：「對不住，你年紀太輕了些！」所以我穿扮齊全，細心的應這大典——誰料得着，這却反而使得羅克驀然大驚！

（未完）

東南大戲院

地址法華民國路福佑門對角●電話中央二六六號

己巳年元旦日開幕連映三天

時間：日戲下午十二時半三時五時半夜戲九時一刻

大明星丁麥蓋●寶琳絲達合演傑作

著名戰事俠情巨片

戰地良緣

●出最低的座價 看最好的影片●

丁麥蓋年少英俊●控騎出入●神劍化●配以嬌美人●寶琳絲媚之豔●英雄美人●合穿插叫絕●千軍萬馬●洋洋大觀●戰事更覺影片之終不然離多●本片別開生面●諸君飲酒罷●居到東南●快看好影

價目 日戲小洋兩角四角六角 夜戲小洋三角五角八角

注意 法租界各路到院經過車輛在舟山路口下車可由華界（十六路三電車）到本院請首門直下車

新中央大戲院

每逢星期日星期三換片 電話北二三二二

日戲三點鐘起 五點半起 夜戲九點起今天三次

日戲三角 四角 六角 夜戲四角 五角 八角

慧沖公司出品最近武俠愛情名片

小霸王張沖

張慧沖主演

百星大戲院

地址老靶子路福生路口電話北一二五二

今日日夜開映

水波匣地火光連天之環球無上名片

水火因緣

●時間● 日戲三時半及五時 夜戲九時一刻

●價目● （日戲）樓下四角 樓上八角 （夜戲）樓下六角 樓上一元

先施屋頂花園

大京班文武京戲

馬春珊 袁奎官 伍長海 鄭君麟 劉榮軒 劉崑崙 景韻琴 應寶蓮 路凌云 唐秀連 麒麟豹 賈春虎 劉春泉 陸金龍

廿五日（日戲）丁山打雁 大鳳翠樓

（夜戲）貞女血 全本 諸葛亮招親

易社（乾坤新劇）

日戲 窮花富葉

夜戲 大鬧能仁寺

國產影片 海外奇緣 日夜開映

大世界

地址愛多亞路 西新橋堍

第二次新建築落成共五層

新第一層 品茗場

新第二層 新劇場

新第三層 越劇場

共和廳 南方歌劇 羣芳會唱

共和閣 化裝蘇灘 武林歌劇

共和樓 紹興文戲

共和台 魔術新劇

大劇場 乾坤京戲

老第一層 童子藝術 甯波戲

老第二層 南北雜要

新愛倫大戲院

院址虹口海甯路中 電話北四五二二〇號

●時間● 日戲三時 夜戲七時 九時

●價目● 樓上三角 樓下二角 日夜同價 幼童減半

二月二號起映

導演 陳壽蔭

主演 毛劍佩 李曼麗

金縷恨

新人影片公司出品

中央大戲院

每逢星期日星期三換片 電話中央三二五五

日戲三點起 五點半起 夜戲九點一刻

第一次四角 五角 八角 第三次五角 六角 九角

明星影片公司最近攝製主演社會名片

黃陸之愛

胡蝶 龔稼農 主演

永安天韻樓

大京班廿六夜戲

趙君茂 王樹臣 小瑞亭 趙海山 伍鳳春 小長勝 何雪英 琴韻芳 譚紅梅 吳寶奎 六陣風 畢小樓 小瑞亭 印德山 馮春廷

法門寺 南天門 賀后罵殿 小上墳 史文恭

永安天韻樓柳社男子新劇

廿六夜戲

張顛顛 丁大鵬 李梅君 尹曉霞 王惠君 張四維 章擁翠 王少白 吳愛珠 趙文聲 羅慧因 彭德惠 徐寒梅

□十三妹□

●永安天韻樓影戲●

日夜開映著名中外最新佳片

戰血情花

四美風波

●詳細說明請閱天韻日報●

新新屋頂花園

大京班 新聲大劇場

新編全部 對金瓶

鐘社新劇

林雍容 萬天心 夏天人 張大公 張彩霞 張鐸聲

精神團

張治兒 易方朔

滑稽新劇

◉虹口大戲院◉

地址乍浦路海甯路口 電話北一四八

陽歷一月三十號即星期三起連映三天

價目 頭等四角 二等二角 幼童減半 日夜一律

時間 下午三點 五點一刻 七點一刻 九點一刻

金錢毒

榮記大舞台

己巳元旦日夜開演

林記更新舞台

己巳元旦日夜開演

丹桂第一臺

己巳元旦日夜開演

上海舞台

己巳元旦日夜開演

天蟾舞臺

己巳元旦日夜開演

廣舞台演粵東人壽年班

己巳元旦日夜開演

武昌大戲院

地址虹口武昌路東四號 電話北七五九號

（時間）三時 七時一刻 九時一刻

（價目）樓上四角 樓下二角 幼童減半 日夜戲一律

（注意）

今日日夜開映

社會唯一諷諭名片

怕老婆

●加印華文字幕以便觀覽●

驗血（三）

人身一之血液大之血約有紅血球大七百萬個並有白血球六七千至一萬個 刺血滴於片上在顯微鏡上視之即如上圖之形若欲辨測顏色及數目則另有器械 明日續登

紅血球少則面黃肌瘦羸弱較諸百病叢生

白血球過多則面色灰敗又體內外有生膿之病白血球之狀…

紅血球少是為血虧血虧之程度必自淺而深故但覺較力弱以至一息奄奄時人皆以自來血能治之其性和平而功力專也

白血球猝多必患諸瘡疥痒癰疽瘰癧花柳浸淫惟海波藥是能清血解毒絲清其膝理

自來血 大瓶二元 小瓶一元二角
海波藥 每瓶二元
總發行所上海五洲大藥房

商情

標金 金市重見高翔

昨四日標金以外匯趨緊、故亦高翔、自早開略張二三錢、繼回落一二錢、午時復加四五錢、同業少數進出、計春發永萬興福餘等略已售出、志豐永及散戶則稍有進、後市先高六七錢、嗣後退落四五錢、廣帮及套頭之家、均有賣出、而買進者以另星之戶、至於外滙尙堅、銀行略有賣出、人心平穩、茲將統市過去狀況如後、三月份開盤三百五十五兩、計加二錢、大條及匯兌因値週初、向例無市九錢、嗣後回至五十四兩八錢、先令開出勿動、時為五十四兩八七二七、又遠期英金由麥加利買一二萬磅、價七辨士○六二五、係有利東方售出、華銀行為售出四月日金七二八七五、然金價頗平、祇提高幾錢、迨午時收盤計漲為五十五兩二錢、後市開盤三百五十五兩八錢、市面見俏、俄頃減二錢、以後因日金益高、三月份出和豐出七二八一二五、四月份工商出、三菱進、五做七二九三七五、三井進近期七二○六二五、又滙豐與三井對做三月花旗六十二元八七五、至二點半金價高至五十六兩、旋因賣戶見多、人心似挫、故創落數錢、三點半為五十五兩五錢、檯面上交易並不暢達、入後站定之勢、迨四點三十分收盤為三百五十五兩六錢、比較前天計加九錢、査一日間最大價五十六兩、最小價五十四兩八錢、計有一兩二錢上落、照日金結價計五十二兩八錢、前市抬高二兩餘、後市計高三兩光景、登賬三月五十五兩、補水上午五十五兩、下午五十六兩、物品早開五十五兩、收市五十五兩八錢、下午五十五兩八錢、收市五十五兩八錢云、

外匯 匯市見緊

昨為星期一、大條及滙兌等市向例無電、惟當日路透電於十點一刻來、日美仍為四十五元一八七五、日英一先令十辨士卅二分之十一、又電通社同時來日美出價仍為四十五元一八七五、入價加另六二五計四十五元三一二五、日英出價仍為一先令十辨士卅二分之十一、進價加另三一二五、計一先令十辨士卅二分之十三、遠期僅日美入價加另六二五、餘勿更、十二點半電日美進價小另六二五、遠期日美出價加另六二五、日英加另三一二五、入價未動、市况平定、

昨匯豐掛牌、外滙僅香港跌一二五計七十九兩一二五、其餘概無變更、至大條及滙兌因値週一向無報告、滬市銀行內盤稍見佳象、華商交易僅以少數、計東匯脅紅進數十萬元、銀行如華銀行和豐工商上海浙江等售出三四十萬元、又朝鮮三菱等吃進二十餘萬元、英美兩匯均僅另星出入、人心平定、而標金繼續好起一兩左右、惟因歲暮、同業照例結束、乃態度岑寂、迫收市比較上星期六計先令略縮另六二五、美金縮一二五、東滙加二五、故市氣似堅云、

▲東匯 內盤似稍見增、惟統市僅以一二五上落、華商略有購進數十萬元、人心似好、上午四月份出價七二八七五、進價七二七五、三月出價七二七五、進價七二六二五、朝鮮買五月五萬元價七二八一二五、華銀行出四月五萬元、價七二八七五、嗣後鮮有成交、午收四月份七二九三七五、三月份七二八一二五、午後和豐出三月五萬元、價七二七五、三菱進工商出四月份十萬元、價七二九三七五、三井進近期五萬元、價七二○六二五、浙江出四月份五萬元價七三、收市四月份出價七三、入價七二八七五、三月份七二八七五、入價七二七五云、

厘市 厘市下游

▲洋厘 昨四日（即夏歷十二月念五日）厘市逐步下游、殆因歲尾已屆、交易岑寂、惟現貨亦無暢盛之故、計早市七錢一分六厘七五、比上日午收小去三二五、午市七錢一分七厘、亦續降三七五、業中票划各款一百餘萬、各銀行互市數十萬元、小同行進出鈔票滙頭現洋等亦僅數十萬、江角早市六錢二分八厘、午市六錢二分四厘、減二厘、廣角早市六錢二分、午市六錢一分九厘、降一厘半、成交十餘萬、銅元又長四千文、計三百九十千文、衣牌早市二千七百九十五文、午市二千七百九十六文、升念七文、角坯早市二百四十二文、午二百四十一文、升二文、貼水早三十七、午三十九文、加一文、

▲銀拆 昨中外各銀行暨錢莊出入如常、約計收解各項貨票單稅支匯什款一千餘萬兩、銀根明鬆暗緊、早市轉眼五分、較前天小一分、午市拆息四分、亦小落二分、市氣尙屬平定云、

紗花 紗銷驟形起色

棉紗實銷驟形起色、各幇胃口突開、蓋以商業習慣、期貨市場自明日起、停止九天、十四日照常營業、各幇覬外棉趨勢平靜、採辦之念突起、故廣東雲南兩幇辦貨為最健、購去多數均係日紗、標紗上午平、午後開現銷不惡、而漲三四錢、全日成交統計七千九百包、茲將人標拍開之盤列左、

二月期	一六一・○	漲○・五○
三月期	一六二・二	○・二○
四月期	一六○・二	○・二○
五月期	一五九・二	……
六月期	一五八・四	○・四○
七月期	一五八・一	……

現紗山雲南廣東秦皇島天津漢口汕頭內地蕪湖廈門雞福建等進二千包、同業進五十包、售開之盤列左、

四十二支		
歡喜	三○九・○○	
花蝶	三○八・○○	
二十支		
牧羊	一七四・五○	
五福	一七二・五○	
雙鹿	一八七・○○	
雲鶴	一五九・五○	
金城	一八八・○○	
雙龍	一八二・五○	
天官	一八五・二五	
鴻福	一八九・五○	
探花	一八三・○○	
十六支		
富貴	一七一・五○	
人中	一七○・五○	
又	一七一・二五	
金城	一七三・二五	
大發	一七一・二五	
飛機	一六八・二五	
又	一六四・五○	小包
雙龍	一六六・○○	又
藍魚	一七一・○○	
招才	一六九・五○	二月
十支		
大發	一四五・五○	
金鷄	一四六・二五	
孔雀	一四七・七五	
帆船	一四八・五○	
金城	一四七・二五	
金財神	一四三・二五	
紅魁星	一四六・七五	
紅荷蜂	一四一・二五	二月
加禾	一三八・○○	
雙喜	一四五・五○	
人中	一四七・七五	

棉市因抵空而漲

棉市早堅午疲、人心平平、標棉上午因抵空者衆、漲一錢至五分、午後平平、全日成交統計三萬二千四百担、茲將漢標拍開之盤列左、

二月期	三二・九五	跌○・○五
三月期	三三・四○	○・○五
四月期	三三・九○	……
五月期	三四・四○	○・○五
六月期	三四・七○	漲○・一○
七月期	三五・○○	……

▲現棉 全無交易

絲市 中身魯廠經價跌十兩

▲上身魯經與灰經價均平疲 昨日本埠洋莊絲市、仍無轉機、査白絲經海外仍無電轉市氣沉寂、魯廠經與灰經美銷停滯已久、昨祇僅餘進中身頭二號十三至十五條份魯廠經五十包、價九百三十兩、價軟十兩、達昌進上身頭二號十三至十五條份魯黃廠經十五包、價九百七十兩、乾利進上身頭二號八繭灰經一百二十包、價三百四十五兩、

煤市 結束聲中之煤市

昨日烟煤市况、毫無生氣、因陰歷年關已迫、買方均無預備結束、故交易更形清淡、價格亦難以持定、各棧存貨、昨計常在五十萬噸左右、長江各埠、均存貨充裕、轉口銷路、不得不蓄形停頓、茶會開盤、遂益形疲落、白煤以本街火爐需要為旺、市盤尙能持穩、昨市烟煤僅開一千餘噸、博山統八兩八錢半、悅昇八兩八錢、撫順十兩○五錢、中興十一兩八錢半、開平府七兩一錢、又七兩、高宅五兩一錢半、福岡四兩五錢、肥前四兩二錢、

米市 河斛開出四千餘石

昨日閘北米市、斛脚尙稱不弱、但各貨存底既多寡不一、而需要復多寡立殊、趨勢遂難於共同轉好、白粳高貨稍漲、中關亦連帶提好、次號則完全未見生色、薄稻及早稻、均依然平疲、羊尖交易頗佳、杜尖及客尖貨定、變元祇有另星銷路、價格愈平、客尖無多量開出、盤面轉低、內地到船、共計常、錫、蘇、同、崑、甬等廿餘號、亦將各貨大盤分列於下、白粳十三元五角、又十三元三角半、又十三元一角、又十二元八角半、又十二元六角、又十二元三角、又十二元一角、又十一元八角六分、又十一元六角半、又十一元七角、薄稻十二元三角半、又十二元一角、早稻十一元六角半、又十一元五角、變元十五元八角半、又十五元七角、羊尖十二元二角、又十二元、杜尖十一元八角半、又十一元七角、埠尖十一元二角半、又十一元、客尖無甚上落、開出總數共四千三百餘石、

市價

銀洋錢市

二月四日（星期一市）

	早市開出行情	午市開出行情
國幣	七錢一分六厘七五	七錢一分七毫
江南小洋	六錢二分八毫	六錢二分四毫
廣東小洋	六錢二分	六錢一分九毫
銀拆	五分	四分
銅元	三百九十千文	三百九十千文
衣牌	二千七百九十五文	二千七百九十六文
角子	二百四十二文	二百四十一文
貼水	每角三十七文	每角三十九文

國外匯兌

（上海匯至倫敦）（申規一兩計算）

銀行電匯	二先令六辨士十七五
銀行即期	二先令六辨士八一二五
銀行四月	二先令七辨士
銀行買進	二先令八辨士七五
四月定期	二先令八辨士七五
帶根電匯	二先令八辨士八二五
四月定期	二先令九辨士○六七五
帶根電匯	[illegible]
六月定期	[illegible]

（上海匯至法國）（申規銀兩計五）一千五百九十佛郎；四個月期 一千六百六十佛郎
（上海匯至紐約）（申規百兩計算）美金六十二元三七五；四個月期 美金六十一元五
（上海匯至香港）（港洋百元合規銀）七十九兩一二五
（上海匯至印度）（申規百兩計算）[illegible]
（上海匯至爪哇）（申規百兩計算）一百五十四盾七五
（上海匯至新加坡）（新洋百元合申規）九十〇五
（上海匯至東京）（日洋百元合申規）七十二兩八七五
（上海匯至德國）（申規百兩計算）二百六十一馬克

各國金銀貨幣價

英金磅、英金票、先令、澳金磅、美金票、美金洋、德金票、德金馬克、法金票、法金郎、日金票、日本金、日本票、暹羅銀票、合金磅、俄金票、俄布、盧布角、法大票、大利票、義大利、比國票、新加坡、新加坡票、比國票、荷蘭票、錫蘭票、荷蘭票、暹羅票、安南票、香港票、安南票、澳門票、中國通票、交通票、中央票、中央庫券、央國頭票、臨時券、湘鄂、中國通、交通哈票、東三省票、北京票、天津票、山東票、青島票、福建票、廣東票、江西票 — 買進、賣出 [illegible]

國內匯兌

▲銀行公會報告各省匯兌

地名（種類）：北平公估、天津行化、重慶九七平、成都九七平、萬縣九七平、漢口洋例、廣州毫洋、梧州毫洋、地名毫洋、北平銀元、天津銀元、青島銀元、烟台銀元、重慶銀元、成都銀元、萬縣銀元、福州銀元、廈門銀元、南京銀元、汕頭銀元、漢口銀元、雲南銀元、南昌銀元、九江銀元、安慶銀元、杭州銀元、長沙銀元、蕪湖銀元、蚌埠銀元、太原銀元、鄭州銀元、哈爾濱銀元、吉林銀元、奉天銀元 — [illegible]

（上海錢兌業同業公會報告）九江票、烟台票、大連票、漢口票、河南票、張家口票 — [illegible]

金市

現貨標金（每條）、英美銀、英日匯、美匯、英匯、美匯水、日匯水、英日匯、美日匯、銀條、大條銀、大條近期、大條遠期、月份標金 — [illegible]

大連油豆餅電

二月四日午後三點三十分到申

豆油現貨 十六元五角；二月份 十六元六角五分；三月份 十六元七角五分；四月份 十六元九角；五月份 十七元
黃豆現貨 六元一角三分；二月份 六元一角六分；三月份 六元一角九分；四月份 六元二角一分；五月份 六元四角
豆餅現貨 二元○四分；二月份 二元○五分；三月份 二元○五分；四月份 二元○五分；五月份 二元○五分五釐
又（雜）現貨 三元七角九分；二月份 三元七角八分；三月份 三元八角九分；四月份 三元八角四分；五月份 三元八角一分
鈔票 七錢一分九釐

各家天銀、銀樓大同行飾金掛牌 每兩 價洋五十七元
十足赤（每兩）價洋一元七角五
紋銀（每兩）價洋五十六元
足赤金（每兩）價洋 [illegible]

利物浦棉花電

三月份英花、五月份英花、十月份英花、米特令現貨 — [illegible]

孟買棉花電報

三月份、五月份、四月份、七月份；二加面、又、平加面、又、奧郁辣、又 — [illegible]

紐約棉花電報

三月期美金、五月期美花、七月期美花、十月期美花、十二月期美、一月期、米特令現貨、最高、最低 — [illegible]

滬南米市

昨日滬南河下各米市價如下

車坊白粳、北常高白粳、北常頂白粳、蘇高白粳、常熟冬舂白粳、角粳、同里白粳、新杜尖、南港尖、北港尺、南港新元 — [illegible]

煤油

老美孚牌、老虎牌、老鷹牌、老美散、老美平、老美汽油、老美本、老士古牌、德士古、德士古牌、大明、大明紅油、亞西、亞西散、亞西牌、亞西箱、亞西十字、亞西龍 — 每箱、每聽 [illegible]

現貨麵粉

紅藍車、綠兵船、紅寶星、紅聖、綠山鳥、紅馬粉、綠雙星 — [illegible]

糖市

大四號冬、太古大、又二號、又三號、又四號、白冰、上冰、足四號、二號、二十號中砂、十八號、上和麟赤、頂白呂宋、頭號呂宋、二號呂宋、三號呂宋、四號呂宋、低花、冰糖、黃坯、提莊、角冬 — [illegible]

上海證劵物品交易所

順手十六支紗（新標準）前市 後市；三月標金（見九八標準）開盤、最高、最低、收盤 — [illegible]

上海麵粉交易所

准定陰歷正月初五日開市

上海華商紗布交易所

順手十六支棉紗（人鐘牌標準）（反手十支廿支代用）二月份 開盤、二盤、收盤；三月份 開盤、二盤、三盤 — [illegible]

滬北米市

石伯、姚和、馬樓、陶實、張榮、周明、郭根、唐根、唐才、周戶、何昌、周昌、光福、朱仁 — 特別粳、又、又、又、又、羊尖、又、杜尖、早稻、又、羊、又、變元 — [illegible]

船期 二月四日

▲進口輪船報告▼

同華	由大連	招商
伏龍	由長江	三北
醒獅	由長江	三北
江安	由長江	招商
鳳沙	由長江	招商
湖北	由長江	太古

▲出口輪船報告▼

▲甯波班

新江天	五日	招商
甯興	五日	三北
新北京	六日	太古
新甯紹	六日	甯紹

▲長江

伏龍	五日	三北
公和	五日	怡和
江安	五日	招商
鄱陽	五日	太古
長沙	五日	太古
黃浦	六日	太古

▲定海石浦海門

新寶華	七日	永利
益利	七日	益利
穿山	八日	穿山
舟山	十一日	舟山
大華	十二日	平安

▲通州揚州班

大慶	五日	大達
台州	五日	大通
志大	六日	大通
大和	六日	大達
鴻大	七日	大通
大吉	七日	大達
隆大	八日	大通
大德	八日	大達

▲穿山定海班

穿山	六日	穿山
大華	八日	平安
舟山	八日	舟山

▲崇海班

廣靜	五日	大達

▲北洋班

通州	五日	威烟津	太古
恆生	五日	青島	怡和
定生	七日	威烟津	怡和
廣生	八日	青島	怡和
利生	九日	威烟津	怡和

▲福州班

華安	八日	常安
南興	八日	甯紹
萬象	十四日	三北

▲溫州班

嘉禾	五日	招商
海晏	八日	招商

▲南華班

合生	五日	汕港粵	怡和
湖北	五日	港粵	太古
鐵安	六日	廈港粵	太古
鐵江	七日	港粵	太古
日生	八日	汕港粵	怡和
紹陽	九日	汕港粵	太古

外洋輪船報告

▲西雅圖班	塔虎脫	二月十二日	大來
▲香港小呂宋班	麥秋遜	九日	大來
▲德國亨寶班	海惟倫	念九日	亨寶
▲英國倫敦班	摩里亞	廿九日	大來
▲法國馬賽班	史芬斯	二月九日	法郵
▲溫哥武班	法國皇后	十六日	昌興

滬甯段

●上行車

▲上海北站開
上午六點（滬安區間車）
上午七點五分（快車）
上午七點念五分（滬常區間車）
上午八點十五分（特別快車）
[illegible]

▲南翔開、▲安亭開、▲崑山開、▲蘇州開、▲無錫開、▲常州開 — [illegible]

●下行車

▲南京開、▲鎮江開、▲丹陽開、▲常州開、▲無錫開、▲蘇州開、▲崑山開、▲安亭開、▲南翔開、▲上海北站到 — [illegible]

▲附註 上午七點○分自上海北站開行之七點○五分快車不售上海至南翔及安亭三等客票
▲如欲詢問詳細情形請接洽電話北三一九九上海北站問詢處

社會新聞

汽車追盜　虹口捕盜大激戰
盜刼米店　探捕到來　大戰一番　死一傷二

前日下午四時另五分、有盜匪三名、二人衣黑色長袍、一人衣黃色長袍、年約三旬左右、各執手槍、侵入虹口狄思威路一千二百另八九號門牌、公大米店內向店夥等恐嚇聲張、當被將賬檯上大小銀洋約六十餘元刦取相偕而逃、當由該店賬房楊鳳良、狂吹警笛、大聲呼盜、盜聞聲同向歐嘉路飛奔、時哈爾濱捕房四百九十號六百九十九號兩華捕聞警趕來、協同其餘之華捕等向歐嘉路方面追去、至哈爾濱路、三盜見後面追者將近、乃開槍拒捕、而捕等亦各拔槍還擊、斯時該管哈爾濱捕房亦得報、捕頭偕派中西探捕乘坐汽車出外協同追趕至嘉興路瑞康里附近、四百九十號六百九十九號兩華捕、均被盜擊傷腿部、受傷倒地、惟其餘中西探捕仍在後緊追、沿途雙方開槍互擊、嗣三盜由新記浜路至東有恆路、復轉入西華德路之餘慶里、探捕等亦皆追入該弄內、當場將一盜擊中胸部倒地身死、而其餘兩盜則被乘間逸去、嗣由中西探將盜尸舁入斐倫路驗尸所、兩傷捕則由探車送巡捕醫院醫治、聞所傷均向輕、死盜之手槍一支、子彈一粒、則由西捕帶回捕房、昨晨十一時由臨時法院委派孫原推事蒞所驗明尸體、升座公位、即據中西探捕次第稟明、當場開槍追殺等情形、並稱當時雙方開槍互擊流彈擊傷行路人四名云云、並將鎗彈呈案、繼由事主公大米店之夥友及賬房等投案證明死盜確係當時持械之刦盜無訛、孫推事核供遂諭曰、驗明已死無名死盜、委係生前因持械行刦開槍拒捕被捕開槍擊斃、着普善山莊代爲領殮、檢獲之槍彈沒收、

孫春先投河的背景
——三從四德的封建社會
◎何樹棠女士來函

孫春先女士投河消息已兩誌本報、茲得孫女士同鄉何樹棠女士來函、痛述孫女士之死、爲三從四德之惡社會所造成、願全國同胞一致起來革這封建餘孽社會的命！原函如下：

記者先生：

讀了孫女士的絕命書、誰都知道她是一個不幸的女子、是一個舊思想底下被壓迫的犧牲者、然而她還是一個不幸中的大幸者！幸而她受過一點教育、識得幾個字、能夠把她的罪惡的環境、她的痛苦、訴之社會、引起一般人的同情和哀憐、

有般不幸的女子、受姑婢同丈夫的虐待、只是忍氣吞聲、自怨薄命、——眞的受不過了、同孫女士一樣——對於她們、非但沒有和她們出頭的人、並且還是要譏諷她們說：『她們原是不好、不能承姑婢丈夫的意』、倘使去告訴她們唯一的庇護者、——她們的雙親、有些的父母、竟然說：『女兒給了、嫁了、給了、嫁了、（女兒出嫁後、不關娘家事的意思）、關我什麼事？』縱使腦子清楚一點、或是實在是愛惜女兒一些的父母、也只好暗中安慰、若是衝犯了親家的意思、那是他的女兒更要苦了、致於講到離婚、那是大家都認爲女子最恥的一件事、最傷心的一件事、一生的名譽幸福都完了、

唉！在這樣的社會上做人家的妻子、眞是比做奴隸還不如呢！——這就是孫女士所處的『三從四德』的社會呀！

何樹棠上

（記者按）本報於接得孫春先女士之絕命書後、即諄勸女士切勿輕生、蓋現社會誠爲封建餘孽萬惡之結晶、但亦絕非投河自殺所能剷除、必須堅強各個人的意志、團結一致、積極奮鬥、始能將舊社會去除而另建新社會也、　幸孫女士雖投河而已遇救、據硤石訊、謂救出後、在醫院猶時欲自殺、記者以爲此大可不必、蓋孫女士姑婢郭店李之罪狀、浙人今已因孫女士之揭穿而認識、孫女士正應保重身體、留作此後之努力、且亦可親眼看見郭店李受社會之最後裁判、（心生）

蔣主席豐采將見於有聲電影
▲美國狐狸公司派員來華接取有聲影片

美國狐狸影片公司（即福克司公司）迭製巨片、放映遠東、聲聞久已卓著、近以美國盛行有聲影片、特派專員攜帶各種機械、以克利扶倫總統號來華、於上星期二日抵滬、導演者爲裴格氏、暫以美國俱樂部爲總辦事處、該公司此舉之動機、實以創辦人爲總裁威廉福克司氏、從事電影事業已二十五年、將以此表示慶祝、兼與他公司相競爭、在美所有福氏創立之電影院多處、投資雖已達數萬萬金圓、今後更將添建若干所、組織更爲完美、而對於有聲影戲、目下已耗去三百餘萬金圓、預計他日將在華所攝製之有聲影片、開映於全世界時、必能博得盛大之歡迎、而於各國對華之情感上、必能發生良好之影響、其攝製之機械、皆極精緻而玲瓏、耗資無算、出發工作時、只須貨車一輛、足資裝載、即一人力車、亦已敷用、晴明之天、則隨處可攝、此次來華目的、先攝取上海之風土人情、然後遄赴首都、攜有留美某君致王外交部長之介紹書一通、將請其介見蔣主席及其他國府要人、分頭爲之攝影收音、俾世界各國皆可一瞻仰新中國領袖之丰彩、並得一聆謦欬、其他各國大人物、如西班牙王、意大利首相、與英國大文學家蕭伯訥等、均曾以其聲音笑貌、貢之銀幕、故中國方面尤不可少、於國際宣傳上、實較爲有力云、此次來滬人員、除導演裴格氏外有攝影師梅爾氏、收音師海伊士氏、在滬擬勾留二月、再赴首都漢口、轉往北平、

美國狐狸公司來華攝取有聲影片之攝影師與收音師

警鈴果然靈
鈴聲響　盜匪逃　再嚇詐　就捉牢

住居沙涇路永安里六十四號門牌之甯波人童少堂、向爲洋貨生意、於上月三十一號上午十一時十五分、突有盜匪數人、闖入其家、出槍恐嚇、希圖搶刦、而童家裝有警鈴、遂由傭婦壽陳氏潛入內室、撥動警鈴、霎時鄰家鈴聲大作、各盜知已敗露、不敢刦物、紛紛徒手奪門而逸、迨至翌日（即本月一號）童接到盜黨遞來恐嚇信一封、索詐洋二千元、限於前日午刻將款送往九江路湖北路口樂園茶館對過烟紙店門首、自有人來接洽、童當持函報告哈爾濱捕房、派包探譚國富王俊亭徐子卿西探黑登偕同童少堂前往守候、未幾果有形迹可疑者兩人、在該處徘徊數次、中西探即上前拘捕、詎一人飛奔逸去、故祇拘獲一人、帶同捕房、詰悉名王玉連、鎮江人、收押、昨晨解送臨時法院、第五刑庭、即據中西探投稟案情、請爲延期、遂將恐嚇信一封呈案、又據原告童少堂投訴被盜圖刦未成各節、惟當時我不在家、又據見證童之媳童陳氏傭婦壽陳氏相繼投稟、是日突有兩人從後門入內詢問、張先生在家否、我答無、其時兩盜即佯言摸取卡片、突出手槍恐嚇、我等即潛入內室、撥動警鈴、始驚走、被告確係當時兩人中之一、執有手槍云云、詰之被告供不承認、經熊飛推事核供、論本案改期查明再訊、被告還押、

旅館變牢間
被逐子欠債　老父被拘禁

前日下午六時半有丹陽人張慶和、投老閘捕房報稱、伊父張榮貴於今日下午二時被廣東路四百八十六號五洲旅館之茶役、鎮江人蕭阿松非法軟禁於該旅館七號房間、禁止行動等語、當由捕頭派探劉春榛與西探馳往該旅館、將蕭拘獲、連同張榮貴一併帶回捕房、捕頭論將蕭收押、昨晨解送臨時法院、即據張榮貴投稱、昨日我經過鄭家木橋與被告相遇、被告即將我拖往、向我索討已被我逐出之子所欠該旅館房金一百七十圓、我即對其聲明、此子已被我逐出、故不能向我取、被告即拖我同至捕房、捕房不理、被告又挾我至該旅館軟禁、如不付此款、則不放行、後經捕房探員到來、始恢復自由云云、詰之被告供稱、原告之子前住於五洲旅館、共欠房金一百七十圓、原告答應歸還、故昨日向其索討不得、即同至捕房、因捕房不理、乃邀其同往賬房內理論、並未將其軟禁云云、經陳恩普推事核供判決、蕭阿松從寬處罰金十圓以儆、

劉紀文親搜香巢
闊嫖客是大來頭　眞名字暫守密祕　併解公安局懲辦

京訊、前（二日）晚十時半、劉市長親率公安局鄧副局長及東區署署長在東區龍門西街二號、查獲私娼劉小鴨子一口、狎客李（眞姓）聞李係某機關重要職員、並在李身畔搜獲淫具一盒、當即連人等物、交由東區署懲辦、嗣經該區黃署長訊問、據王小鴨子供稱、係在此地住家、並非私娼、李有才供稱、係應夏姓朋友之邀、來王處遊玩等語、該署長以彼二人實事俱在、無可諱言、業將此狎客私娼、一並呈解公安局懲辦、

京市府　取締私娼條例頒布
●賣淫私娼嚴密處置　●狎客亦須照相揭示　●領家鴇母從嚴罰辦　●苟合場所併予發封

京市政府自廢娼令下、早已雷厲風行、從嚴禁止、一般操神女術者、陽雖鏟聲匿跡、陰仍香巢暗營、若經警官發覺檢束者、無日不有、市府以此種私娼、若不嚴行取締、絕難收娼妓肅清之效、用特頒布取締私娼條例、以期貫徹原來主張、茲錄其條例於左、第一條、本章程根據南京特別市市政府組織條例第五條第十五款訂定之、第二條、凡在本市區內祕密賣淫之私娼及領家鴇母與媒合人苟合場所、均照本章程之規定取締之、第三條、前條之私娼領家鴇母媒合人苟合場所、經市民之舉發、即報由該管警署拘辦之、第四條、該管警署拘獲前項人犯時、應即分別訊明、解送公安局審辦、並設備考查簿、逐條登記、按日呈由公安局轉報本府備考、其考查簿式另訂之、第五條、拘獲之私娼、應由該管警署隨時攝四寸半身照片、隨案呈送、並分別揭示、第六條、被拘獲之私娼、應由公安局送衛生局指定之醫院、實行健康診斷、患花柳病者、留院醫治、如無疾病者、照第七第八第九條辦理之、第七條、被拘獲之私娼、年事已長、或無何種技能者、應送婦女救濟院、第八條、被拘獲之私倡、如有手工等技能、暫時不願從良者、應分別送本市各工廠習藝、第九條、被拘獲之私倡、如年尚幼稚、其個性智力尚堪造就者、應送本市教育機關施行相當之教育、第十條、各該私倡除擇配外、其習藝與教養期限、由各工廠及教養機關定之、並呈報本府備案、第十一條、各該私倡於習藝及教養期滿後、得由各該家屬具保領回、其無家族者、仍交婦女救濟院擇配、第十二條、凡狎客與私倡同時拘獲者、除一併攝影揭示外、並處狎客以五日以上十五日以下之拘留、第十三條、凡私倡之領家鴇母及媒合人、經查出拘獲者、應照違警罰法、從重科罰、其情節較重者、得送法院、以刑法治罪、第十四條、凡私娼之苟合場所、經該管警署查出者報由公安局施以一月以上三月以下之發封處分、第十五條、凡旅館宿舍客寓如明知私娼、故爲容納苟合者、得照第十四條核定辦理、第十六條、本章程如有未盡事宜、得隨時修正之、第十七條、本章程自公布日施行、

贛省各縣災情嚴重
損失統計達一萬萬元

南昌特約通信、江西年來因共匪滋擾、虫旱爲災、報災者六十餘縣、損失統計、約在一萬萬元左右、其災情最重者爲甯岡永新等十餘縣、災民顛沛流離、饑莩載道、其狀甚慘、現省政府賑務委員會以受災各縣哀鴻徧野待賑孔亟、除由本省暫發少數賑米以資救急外、並已電請國府賑務委員會、撥款二百萬元、俾以工待賑、求一根本解決辦法、至於報災縣份、賑委會現並造出簡單統計、以爲將來散賑之章本、茲將其統計分誌如左、

縣別	災別	損失概數	已發之賑米
永修	旱災	數十萬元	
清江	虫災、兵災	十二萬元	
弋陽	共匪	數十萬元	
安福	水災、匪災	八十萬元	五百担
甯岡	共匪	焚掠無算	一千担
德安	共匪	三十萬元	一千石
峽江	水、旱、虫、	四十餘萬元	五百担
萍鄉	共匪、水・旱・虫・	三十餘萬元	八百石
永豐	土匪、共匪、旱、霪雨、	二百餘萬元	八百担
武甯	旱、匪、	一百餘萬元	五百石
龍南	水、虫、	四十餘萬元	七百担
尋鄔	共匪、水災	百萬元	一千石
雩都	共匪	百餘萬元	一千担
吉安	共匪	百餘萬元	八百担
分宜	風、虫、旱、	念餘萬元	
新喻	雨、旱、兵、	念五萬元	五百担
大庾	匪、	十餘萬元	五百担
定南	水、匪、	十餘萬元	七百担
橫峯	未詳		
南昌	風、虫、旱、	萬餘元	
新建	風、虫、旱、水、	萬餘元	
吉水	匪、旱、		五百石
德興	匪、		
信豐	共匪	八十餘萬元	七百石
靖安	水	三十餘萬元	七百担
修水	共匪	二千六百萬元	一千石
銅鼓	共匪、土匪	三百餘萬元	洋三千元
遂川	共匪	二千餘萬元	一千二百担
永新	共匪、土匪	二百餘萬元	一千二百担
興國	共匪	二百餘萬元	七百担
廣昌	共匪、土匪	五百餘萬元	
泰和	共匪	百萬元	一千担
萬安	共匪	八十餘萬元	一千担
蓮花	水、旱、共匪	十二萬元	八百担

上海銀行公會會員　江蘇銀行廣告

各匯兌處　蘇州○閶門內德馨里○無錫竹場巷○鎮江風神廟巷○南通新馬路○南京奇望街

收省稅處　南京下關惠民橋境

本行開設已十有八載專辦銀行一切業務並自設堆棧堆存押主貨物及寄棧各貨茲將本行營業科目摘要列左如蒙惠顧無不竭誠招待也

各種存款　往來各種儲蓄存款利息優厚尤手續稱便利

抵押放款　定期活期貼現押匯利息無不克己

匯兌　通匯地點除後列各分匯兌處外又於北京天津濟南漢口杭州松江常州各埠委託代理處

總行　徐州東門大街○清江浦東門大街

各分行　在上海江西路A字五十一號電話總理處中央三二九二營業室中央二四五二電報掛號五五八號

堆棧　上海新垃圾橋北堍西首滿州路三號○無錫朱茅涇浜同仁棧

華麗牌香煙

媚眼隨羞合。丹唇逐笑嚬。嬌花能解語。名烟似麗人。

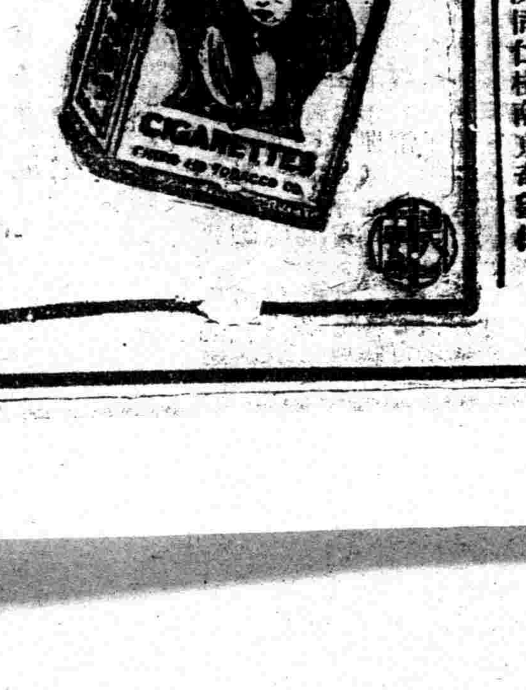

中國烟公司出品

各地新聞

蘇州

駐軍調防之消息

駐蘇第三師奉令調防蚌埠、業已陸續開拔、茲悉該師第七旅之十三團、於前日（三日）由李仙洲團長統率全部、乘車開京、第三師司令部、須十日左右始行開拔、至接防之第六師十六旅三十一團全團士兵、亦於前日午後抵蘇、現暫駐盤門外前第二工場、俟三師全部開拔完竣、再行移駐營房、第十六旅旅長郭獄、於昨日（四日）蒞蘇、旅部暫設閶門大馬路五福路口苦兒院內、至分防吳江崑山常熟三縣之軍隊、大約須在一二三日後、始行派隊出防、

縣警隊領到槍械

吳縣公安局長鄭貞吉、爲擴充警額增厚實力計、曾呈奉縣政府轉奉民政廳核准添購槍械、飭即派員具領、當經派警察隊中隊長吳少武持文赴省、昨已先行領回駁殼槍二十支、槍彈一萬發、尚有駁殼槍三十支、須俟省政府遷移鎮江後、赴鎮江具領、至步槍五十支、現在上海、須候民政廳提回後、再行合併具領、

慘殺案略得線索

蕭家巷高辛生家殺人縱火一案、市公安局偵探隊長倪文彬、明查暗訪、甚爲祈神驅鬼、卒未獲到正兇、而兇犯高祥麟、轉於大通鄉寄一信致觀前天成金舖經理尤藤甫、信封內係一帳單、開明由彼經手之金飾、何者向某戶收款、何者由某人借去、何者爲彼用去、末云該款用去金飾、共約四兩、有存店押櫃二百元可以作抵、照算尚短三四十金、俟舊歷開正後寄還等語、單尾註明高祥麟自鎮江六吉園發、費天成經理細察筆跡、確爲高之親筆、當即轉呈市公安局存案、昨日倪隊長又派同偵探多人、分兩批出發、一批分道至縣屬各市鄉、及鄰近各縣偵緝、一批則至江北各處偵緝、西區署長張楷齡對於此案、雖非本區轄境、偵緝亦頗熱心、前日又偕同市縣兩公安局之幹探北上、赴徐州蚌埠及皖省各處偵緝、法網密張、特不識鴻飛冥冥之兩兇犯、能即日就獲否也、至因此案被累之南四分所巡官巡長、撤職傳審後、本交市公安局保安隊看管、前日由司法科長覆審後、已改發拘留所管押矣、

無錫

駐軍先開拔一營

駐錫第三師第九旅、定八日開拔赴蚌、現將開拔各項手續準備完畢、昨日第九旅長派駐錫十八團二營、及駐常第三營先行開拔過江、分駐江浦、下午五時許、二營由錫出發、過常州時與常駐三營營長率全營士兵、乘車四輛、同赴江浦、駐澄第九旅第十八團團部及第一營、定今日（四日）由澄雇乘民船數十艘、由小輪拖帶來錫、乘火車、赴京渡江北上、第三師司令部副官處、昨函令吉巳車站、於七日預備運車二十八輛、牲口車二輛、二等車一輛三等車一輛、以備八日第九旅開拔之用、曾站長得函、即據情拍電向軍務總部報告、第六師十六旅三十一團、於三日上午十一時、在錫過境赴蘇、又是日總司令部派軍官學校本屆畢業學員、呂梓壽盧志鴻劉國統等十一人、來錫入三師九旅部實習、

共匪襲公安分隊

駐防懷下市安鎮之公安隊第一中隊一分隊特務員范忠勝、因鑒於該處一帶共匪蠢蠢欲動、故對於防務異常認眞、前日夜半、忽有匪徒多人、持槍圖襲該分隊部、適被該隊步哨偵知、隊士即開槍示威、匪徒在黑暗中、亦還槍射擊、一時槍聲四起、范特務員聞聲對河鎗聲、急即率領隊士荷槍實彈出發抵拒、開槍約半小時、匪方因子彈已盡、即行潰退、范率隊追捕、共匪早已四散、搜索良久、未得匪跡、即行回隊、昨日（三日）范特務員飭派隊士來城、將情報告中隊丁超雄請示、當由丁諭飭該隊士返鄉轉告范特務員、認直防範、一面將情呈報公安局包局長核奪、至必要時、再加派警隊下鄉堵防、以維治安、

鎮江

建設廳業已遷鎮

江蘇省政府、訂於本月四日遷鎮、該建設廳、昨日已到有一部分職員傢具、但所有竹竿巷房屋、尚有多數未竣工、以致運來物件、暫卸江邊某旅社、昨日並在東門慈善堂覓定空屋數十間、暫作臨時職員寄宿舍、並闢農場處、亦在城內租定實驗小學空屋、充該廳職員宿舍之用云、

嘉定

光明公司遭火災

本城西大街光明公司、於昨晨四時許、不知緣何於裝訂部起火、自穿樓板燒及樓上寢室、店員方始驚覺、及不及披衣下樓鳴鑼報警、各區水龍趕至、又以是夜天氣嚴寒、龍頭冰凍、不能射水、經煮熱水解凍灌救、火延及營業部及街南鞋店、直至天明方始救熄、計焚燬裝訂營業排字二部、及應接室寫字間寢室等、幸貨棧及印刷部未遭殃及、銀錢簿據均搶出、兩旁風火牆未倒鄰人波及亦微、損失未至十分重大、

嘉興

嚴禁新年聚賭

縣長閻幼甫、以民間習俗、每於陰曆歲首、假新年娛樂爲名、抽頭聚賭、殊屬曠時失業、妨礙民生、故決從嚴禁止、據閻氏云、屆時當抽調警察調衛團丁組織巡查隊、親自率同巡街查賭、如敢故違禁令、即行拘究、一面決將此意先期佈告、俾衆周知、

紹興

四鄉盜刦案頻聞

紹興啃嗹地方章姓台門於二日夜間突來口操土音盜匪十餘人入內、大肆搶刦、將衣飾捲洋、共六百餘金、並行刦去外、又將工人腳部刺傷、又同夜竹家橋劉姓家、亦被盜匪搶刦、[illegible]、草舍二間縱火、延燒[illegible]間、

水巡之護送船隻

紹興水警署以近屆陰曆年暮、盜匪搶刦船隻、時有所聞、特於二月一日起至十五日止派巡船四艘、沿途護送航船及各埠往來船隻、以防不測、

農工商週刊

十七年度麥根路車站貨運統計概觀（沈奏廷）

凡觀一地農工商經濟之變遷，其法至多，而貨運之盈虛消長，實爲觀察點之主要者。 較諸金融統計，生產統計，其重要無多讓也。 本局編製麥根路車站來去貨運統計，迄已一年；此爲本局觀察本市經濟狀況方法之一種。 一年以來，與各種金融統計同時發表，分門別類，尙稱完善。 惟因各項原始材料未經充分分析，致觀察者微感困難，殊以爲憾。 乃者辦理已滿一載，全年材料業經搜集，此後說明分析，已可進行無阻。 爰將一年來各種主要來去貨物計其每月平均運量，然後逐月比較，以比數法表示其盈虛。 其詳細數字見諸附表，可不復贅。 惟須附帶說明者，約有下列數端：

一、各種貨物，除牲口外，均以噸數計算，以昭劃一。

二、凡常遇間斷之貨物，均未計算比價。

三、鮮魚以斤數計算，未能列入總噸數。

來去貨運之概況及特點，應分別敘述之：

來貨　來貨中逐月毫無間斷者，有米糧，雜糧，粉麩，南北貨，建築材料，燃料，牲口，皮革，毛骨，八種。 此外有紗花一項，稍有間斷。 雜糧之中，以小麥居首，黃豆次之。 故亦分別列入，以便作較詳細之觀察。 建築材料以水泥居多，且源源運滬，每月數量常在一二千噸以上，故亦附列焉。 玆再就十七年度，各次來貨之逐月增減情形，簡要敘述如次：

一、米糧　米糧之中，有糙米白米兩種。 到貨以糙米居多，白米甚少。 十七年度米糧運到數量，每月平均二千三百十噸。 以一月至五月爲最旺，六月至九月爲最淡。 九月以後，又見增加。 此蓋季節變動，今年或仍如是也。 各月之中，以八月來貨最少。 此所謂青黃不接之候也。

二、雜糧　雜糧一項之增減，純視小麥爲轉移。 故六七八三月小麥到貨最湧之秋，亦卽雜糧比數最高之時，每月雜糧平均到數去年爲一六，五九七噸。 而七月份到數則當此數之三，四七倍，不可謂不巨也。 自九月起，雜糧到數又逐月減少。 故前半年爲米糧之湧旺時期，而雜糧之湧到適在年中，兩者似相啣接。 黃豆最旺時期，在九月與十二月之間，適隨小麥之後。 惟爲數不如小麥之巨，對於雜糧總數，未能十分影響也。

三、粉麩　粉麩一項，平均每月到一千二百十九噸。 以六月至九月爲最多，與小麥之旺期相同。 此固理所當然者。 各月之中，似以四五兩月爲最淸，到數不過三四百噸而已。

四、南北貨　南北貨指瓜子，花生，金針菜，紅棗等而言。 每月平均到九百三十四噸。 其中以瓜子花生爲大宗。 故年初年尾均尙湧旺。 五六兩月最爲淸淡。 蓋是時花生瓜子均無到貨也。

五、建築材料　建築材料中有水泥，木板，砂土等物。 而以水泥爲大宗。 故總數之升降，輒視水泥爲轉移。 去年建築材料平均每月到二千〇五十四噸。 以七月十一月十二月四個月中所到最多。 二三四三月到源最少焉。

六、紗花　紗花一項，包含棉花，棉紗，及棉紗線三種。 就中以棉紗及紗線居多。 平均每月到四百三十七噸，爲數不多。 去年自一月至八月到源尙佳，自九月起，頗見減退焉。

七、燃料　燃料以木柴爲中心，每月變動似不如他貨之劇烈。 平均每月到五七七噸。 去年一月到貨最多，似受陰歷年關之影響。 此後五六七三月所到亦多。 七月以後，約減去半數焉。

八、牲口　牲口指黃牛水牛兩項而言。 本市肉食，泰半仰給於此。 故逐月變動，尤較燃料爲微。 平均每月到三千八百七十三頭。 各月之中，到數無少於三千頭者。 多至五千頭以上者亦有之。 此貨運中之最可恃者也。

九、皮革毛骨　是項以牛皮牛骨爲大宗。 每月平均四百噸。 去年七八九三月到數極微。 十月十一月到數最巨。

十、總噸數　全年來貨總噸數，除牲口及鮮魚外，計共二九七，一六六噸，卽每月平均二四，七六三噸。 上列各貨總計，平均每月二四，五二九噸。 卽當上項總噸數百分之九九有奇，就全體觀之，總數之中，以雜糧居首，米糧次之，建築材料又次之。 其下焉者，則爲粉麩，爲南北貨，爲燃料，爲紗花，爲皮革毛骨。 故總噸數之升降，幾全爲雜糧所支配。 亦以六七八三月爲最多。 其他各月，至多僅及其十分之五六而已。

去貨　去貨中之逐月無甚間斷者，計有黃豆，白糖，豆油，棉紗線，煤屑，木板，銹鐵，鹹，八種。 玆就十七年度各月增減情形，簡要敘述之。

一、黃豆　此類黃豆，蓋由他口輸入，由本市轉運內地者，每月平均運去一千〇三十五噸。 去年三月五月六月運量最多。 是否季節關係，尙難臆斷也。

二、白糖　白糖占去貨之大宗。 每月平均運出三六六六噸。 除五六兩月外，各月運量均去平均數不遠，蓋因五六兩月，天氣已熱，糖製品減少之故。

三、豆油　豆油每月平均運出五三六噸。 各月變動亦微，惟去年四五兩月稍見減少。

四、棉紗線　棉紗線每月平均運出三三三噸。 去年二月十月運去最多，十一十二兩月運量銳減，其變動蓋無定也。

五、煤屑　煤屑噸數爲去貨中之最大者，每月平均達四〇四八噸。 去年運去之數，以一月至四月爲最多。 七月至十月次之，其他各月僅及平均數之五六成而已。

六、木板　木板每月平均運出一〇六一噸，以十月爲最多，去年一月運量特少。 殆偶然之現象也。 旺季似在秋冬夏交云。 （未完）

本市茶業之商業習慣

—上海特別市政府社會局—

商業習慣調查報告之一

本市之業茶者，有行家與店家之分。 而行家又分毛茶棧與洋裝棧二種，蓋由產地運滬之茶，優劣混淆。 其欲輸往國外者，非重新揀擇包裝不可。 故以洋裝名之。 其行銷國內者，則無須再行選擇。 故以毛茶名之。 是以毛茶棧者，乃洋裝棧之對稱，卽不經營國外貿易之茶行也。 至於店家營業，則以本街零銷爲大宗。 客幫交易，都爲毛茶棧所做。 本市茶葉店約百餘家；毛茶棧二十餘；洋裝棧四十餘家。

資本及組織

茶行資本，由二三萬以至十餘萬不等。 店家資本，則自數百元以至數千元不等。 類多運用莊款以資週轉；故資本雖小，交易數量不爲所限也。 行家集資，以合夥居多。 店家則多屬獨資。 內容組織，則不外經理，賬房，跑街，過秤先生，老司務，學徒等。 與他業無甚懸殊也。

進貨方法

本市茶之來源以浙江之杭溫台處及餘姚暨皖之歙縣（徽州）等處爲最多。 行家進貨，其法有二（一）由本市行家派客人往產地行家坐收；（二）由產地行家運滬投行。 大凡資本大者，都用前法。 小者則取後法。 玆請先就前法敘述之：每年二月，茶是尙未登市之時。 本市行家卽須派人赴產地，至產地行家坐收。 主人採茶後，粗事烘焙，投行求售。 行家代收，抽取佣金百分之二，款須現付。 收購後，卽以簍昨包裝，交由小船運至附近大碼頭，轉託報關行代爲報關裝運。 間亦有託轉運公司代爲運送者。 通常由杭至滬，每担納稅銀三錢以至五錢；運費約一元有奇。 抵滬後，卽入洋棧存儲。 棧租每件約銀三四錢左右。

其由產地行家自行購運來滬者，手續亦同。 由本地行代爲兜售，抽取佣費百分之四。 自產地至滬之運費，暨其他費用，槪歸產地行家擔任之。 計算進貨重量，或以斤，或以担，須視數量多寡而定。 計價或以銀元，或以銀兩，亦視來源而異。 通常杭茶以銀元計價，而溫台等處之茶則從銀兩。 進貨常用之秤，係十六兩八錢綠蔴稱云。

出貨方法

除洋裝出貨尙待調查外，國內出貨約分兩種：一爲客幫；一爲本街。 客幫交易，以津幫爲最大。 曩時哈爾濱亦有交易。 由汪裕泰一家經營。 近年漸形衰退。 自前年起，已陷停頓矣。 津幫在滬都有莊客，名曰坐莊。 彼此交易，例由行家跑街運向坐莊接洽。 訂交以後，卽在棧房過秤，如係簍裝，例用十六兩天秤。 其數量零小者，則用十四兩四錢會館秤。 過秤後，由行家老司務送至輪船碼頭，取回提單，交坐莊報關裝運。 運費有歸行家担任者，有歸坐莊担任者。 貨價亦因以不同也。 計價貨幣，與進貨同。 進貨以銀者，出貨亦以銀；進貨以洋者，出貨亦以洋。 付款以交貨後四十日爲期。 例用十日期莊票。 然習慣上每多延欠也。 至客幫交易之無坐莊代辦者，則當先寄貨樣；或由對方先定價格，函索貨樣。 如雙方同意，卽可寄貨。 貨多分裝小包，由郵局保險遞送。 每包寄費約須七角左右。 （時有增減）由行家墊付，併入貨價計算，收款向無定期。 通常交貨二三月後，卽匯寄。 然事實上每多拖欠不淸者。 如付現款，則例有九八扣可得云。

客幫銷路，除津幫外，尙有長江幫及北平蘇常諸幫。 惟爲數均不甚巨，手續亦大同小異焉。

店家銷路限於本街。 其貨向行家購進。 （由行家跑街與店家接洽，看貨論價。 交易既成，行家卽着老司務送去，車費由店家担任。）再屆女工揀擇。 將各貨分成五種：曰茶葉；曰茶梗；曰飄片；曰茶心；（卽茶末）曰茶灰。 按其來源，分別高下。 女工工資，視其揀茶數量及熟練程度而定。 通常較優女工，每日可得六七百文左右云。

雇傭關係

夥友入店，昔多口保。 今則例須保書。 食宿由號供給。 辭退告退，例於三節行之。 至於薪金，經理月約三十元；副經理月約二十餘元；賬房跑街十餘元。 老司務不給工資，全恃送貨時向買戶索取車錢。 如有餘額，卽爲所有。 花紅二八分配。 股東一成，夥友二成。 按薪金大小比例提分。 以上情形，行店大致相同。 店家夥友，多屬徽幫，離家較遠，故假期年給二月或四月。 如不請假，則薪資照加。 行家假期以一月爲率，至多不逾二月焉。

同業組織

除洋裝棧另有茶箱公所（在閘北）外。 毛茶棧及茶葉店向有茶業公所之組織。 所址在鹽碼頭。 每年常會時，校正十六兩公秤；規定最低價格；並調解同業糾紛。 十六年，利用原址，已改組商民協會矣。

海味業之會計（上海特別市政府社會局會計調查報告之一）

一、帳簿

甲、原始簿

（一）成進　凡向行號進貨，非卽時提取者，先入成進簿。 其所記項目，爲月日、賣戶、貨名、牌頭、（mark）數量、五項。 出貨時，卽註明某日出貨若干。 再行過入進貨簿。

（二）成出　凡客家定貨，非卽時提取者，先入成出簿。 其所記項目與成進相埒。 出貨時，隨時註明，以便轉過出貨。

（三）進貨　此卽正式進貨原始簿。 其所記項目，除月日、賣戶、貨名、及數量外，尙有（一）毛重、（二）皮重、（三）重量折扣、（四）淨重、四項。 然後載明價格，按淨重核算，卽得貨值。 （按糖業之貨源亦頗類此）簿內各款，均蓋「入堆」戳記。 蓋所進貨物，除先入進貨外，尙須過入堆金也。 所需力費，於貨值下附記之。

（四）出貨　該業出貨簿名稱不一；有名批發或流水者，有名川流不息者，有名萬商雲集者。 而其形式則大同小異也。 出貨所記項目與進貨完全相同，惟一出一入而已。 出貨各款，亦蓋「入堆」戳記，與進貨同。

（五）銀票留底　此卽來票簿。 凡收到期票，悉先記入是簿。 載明（一）出票人、（二）付款莊、（三）票據號碼、（四）到期月日、（五）票據金額、（六）付莊日期、（七）代收莊名、七項。

（六）起貨　凡向號家出貨，卽將貨物過秤。 其每件重量，逐一記入起貨簿。 故起貨簿所載項目，爲（一）出貨月日、（二）買戶名稱、（三）貨物名稱、牌頭、及數量、（四）各件總重、（五）皮重、五。 與他業之進碼簿相似。

（七）錢草　此係零雜開支之草賬。 通常由期滿學徒掌管之。 其收方載明收賬房錢若干。 付方則隨付隨記。 如車力、水籌、月規、等項皆是。 至日終揭一總數，與滾存略同。

（八）錢總　凡錢草內各項零雜開支，均逐日分戶過入錢總。 例如車力、水籌、月規、等項，在錢總內各立一戶。 逐日由錢草轉記。 至月終各揭總數，以便再轉滾存。

（九）暫抄　亦名草滾，或銀錢草流，蓋卽現金出納草帳也。 所有銀錢收付，除零雜項目另入錢草外，均先記入暫抄，再由暫抄轉過滾存。

乙、總淸簿

（一）錢淸　凡股東資本各戶存款，生財產業等，均入錢淸，關於各戶存款，均記明利率及期限。

（二）莊淸　各莊往來均入莊淸，因出入都係票據，故收付均註明期頭，或註卽期，或註某月某日，其收付係銀元者，幷註册洋厘市價，折成銀兩入帳。

（三）行淸　亦名進淸，乃進貨分戶帳也。 所有貨名，件數，淨重，價格，及貨值，諸項，均記該簿之收方，付方則記付訖之錢數，同時註明票據之期限

（四）客淸　此爲售貨分戶帳，其程式與行淸完全相同。

（五）堆金　此乃貨物分戶帳，用以核算各貨買賣之盈虧者也。 各類貨物，分立一戶，上方記明進貨月日，賣戶名稱以及數量，淨重，價格，及貨值六項。 下方記明售貨月日售戶名稱，售去件數，及淨重斤數，出售價格，售得貨值，六項。 至年終總揭之；如付方多於收方，卽爲盈餘，否則卽爲虧折，如年終該貨並未售罄，則存貨價值自當並入付方計算也。 進貨力費，亦一併註明，以便與貨價併算，而確定盈虧焉。

二、手續

（一）進貨　定購之貨，先將名稱件數記入成進，至出貨時，再由成進轉記進貨，並在起貨簿內，記明各件總重及全體皮重，一併過入進貨，所需水脚捐稅力厥等費，悉行附記進貨簿內。

（二）售貨　擲售之貨，先將名稱件數記入成出，至出貨時，再行連同斤量轉記出貨，其所需水脚捐稅力厥等費，除由售戶自給者外，悉行劃入貨價計算，不再附記，

（三）收款　本街欠款，到期着學徒携摺收取，客幫貨款，則由對方匯寄，收到後，備具收據蓋章寄回，通常收入支票，均以十日爲期，先行記入銀票留底以備稽考。 隨時過入淸帳，註明期限，不必盡待到期收訖，始行入帳也。 凡金額在五百兩以上者，須囑出票人加蓋「掉換莊票」字樣。 至遲於收票之翌日，須向付款莊行掉取莊票，方可入帳抵用。 否則設有他虞，唯帳房是問。

（四）付款　付出之款概入送銀簿。 蓋取對方回單爲憑，遠方之款，則須索取回據。 發出票據以十日爲限，不能再遠。 凡付出票款，不待到期，卽行入帳。 註明到期月日，此外不復記出票簿或類似之簿籍矣。

（五）貨帳折價　搬紅時，存貨及放賬折價，槪無定例，全視盈虧而定。 盈則多折，虧則少折；或且不加折扣，以資粉飾。

三、結帳

結賬時，所製紅單除存該表外，亦有另製收付龍門者，按收付龍門實與損益計算書相同。 殆舊式會計中之不可多得者。 玆將兩種單式錄示如左。

甲、存該表

一存生財	二五六四三錢六分三	作元一百兩
一存現糧		元二千五百兩
一存各貨	五萬五千兩六折	元三萬三千兩
一存客賬	二萬五千兩八折	元二萬兩
一存置產房屋田地三萬三千兩		作元四萬兩
一存公債票	一千元	作元五百兩
一存來往各戶		元二萬兩
一存各莊		元三萬兩
一存各友透支五千二百		作元二千兩
共結存元十四萬八千一百兩		
一該各莊長期		元五萬兩
一該各存戶		元四萬五千兩
一該暫記		元五百兩
一該進貨		元一萬五千兩
一該資本		元三萬兩
共結該元十四萬〇五百兩		
除存該淨揭盈餘元七千六百兩		

乙、損益表（卽收付龍門）

收全年生意	元念八萬三千五百兩
收房屋地租	元七千兩
收回佣	元五百兩
收賠款	元一千兩
付官息	元三千兩
付莊息	元二千兩
付福食	元一千兩
付柴米	元二千兩
付各友俸工	元三千兩
付另繳	元五千兩
付稅捐	元七千兩
付水脚	元二千兩
付車駁上下力	元一千兩
付保險費	元五百兩
付電燈電話	元四百兩
付善舉	元二百兩
付棧租	元三百兩
付貨源進貨全年	元念五萬七千兩
揭餘	元七千六百兩

上列損益表程式，規模粗具。 其間項目之分析與排列，自尙未臻愜當。 惟以此作改良之張本，則因勢利導，非難事也。

上海特別市各業工人工資統計表

（一）紡織工業門

棉織業

市內棉織廠家，自抵制日貨以來，營業猛進，廠數日益增加，而南市閘北二區，尤爲薈萃之地。 僱傭工人數，每廠少則三十左右，多者逾千。 各廠制度，尙屬一致，織工搖紗二部，爲主要部份，此外有兼設整理漂染等部者，惟限於一二規模宏大之廠耳，織工部中，或鐵機木機電機三者俱備，或僅備其一。 市內鐵機爲數最多，木機次之，而電機目見盛行，殷殷有超出木機之勢焉。 棉織各廠，工人均屬計件，鐵機用男工木機電機用女工。 鐵機木機工人，每人每日出件數目，漫無標準，蓋出件之多寡，視工人之勤惰，休息時間長，則出數勢必較少，故最高最低工資，極難決定。 大抵鐵機工人，一工一日，最快織布七丈，給資一元，普通在五丈左右。 木機工人，以布疋花紋簡單，故工資較低。 電機出貨速率，較爲整齊，日出一疋（七丈五尺，）給資六角。 搖紗部出件數目，亦無一定，故本表祇列普通數目，最高低工資，未能臆斷也。 獎金分重賞快賞二種：重賞鐵機木機有之；快賞則三者俱有。 布疋重量，廠方訂有標準，織布愈密，必至超出標準，此項重賞，卽按逾重兩數而給。 快賞在布匹暢銷之時，出貨不及，廠方另給獎金，以期出件迅速，例如陰歷二三八九十一月常有之。 此外尙有特別賞，做足半月者賞一元，一月賞二元，惟不甚普遍耳。 至於技能，布廠工人大都均有相當經驗，接線快慢全視目力手力，搖紗工人技能較低耳。 布廠工人除例假及節日外，不放假。 暢銷之際，加開夜工，卽由日工充任。 加開夜工之時，工人月入較豐、故棉廠工人工資，隨季候而有高下焉。

部名		工人類別	工人百分數	工作類別	每日工資最高	每日工資最低	每日工資普通	獎金	分紅	膳宿及米貼	技能	工作時間日工	工作時間夜工	備考
織工部	鐵機	男工	28,1%	計件	一·〇〇※	一	·七〇	（一）重賞（二）快賞	一	供宿	上 有相當經驗	上午七時至下午六時	下午七時至夜十二時	※計件工資合成一日工資數
	木機	女工	21,0%	計件	·四五	一	·三五	（一）重賞（二）快賞	一	一	上 有相當經驗	上午七時至下午六時	下午七時至夜十二時	
	電機	女工	17,6%	計件	·六〇	·四〇	·六〇	快賞	一	一	上 有相當經驗	上午七時至下午六時	下午七時至夜十二時	
搖紗部		女工	33,3%	計件	一	一	·三〇	一	一	一	下 略學卽能	上午七時至下午六時	下午七時至夜十二時	

霞飛療養院
專治肺癆咳血氣喘各種內科並婦女病症用德國最新療法電療水療日光療以及一切最新各種注射藥
時間 上午十時至十二時 下午二時至五時
地址 霞飛路八百六十六號

▲上海廣西路愛多亞路角▶
唐拾義
每瓶一元 世界各埠均有經售

上海搬場公司
服務最久
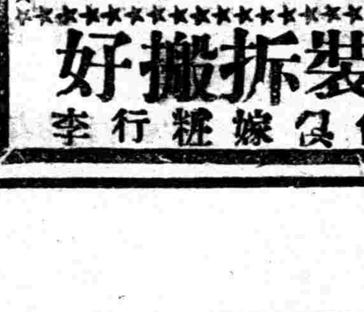
隨帶大號四名
出租車每小時四元
裝拆搬好
傢俱嫁粧行李

上海公墓
在江灣東北
建築坟壙運柩等事▲可代辦▼接洽處北蘇州河德安里九弄電話北二六〇六▲章程函索卽寄